(明治三十九年九月十二日第三種郵便物認可)
(中華郵務局特准掛號認爲新聞紙類)

盛京時報

丁卯年陰歷六月三十日
昭和二年七月廿八日
中日紀祀大典休刊
◇本報價目◇ 每張現洋五分 每月現大洋八角
▲外埠連郵價目 每月現大洋九角五分 半年現大洋五圓貳角 全年現大洋拾圓
▲告白刊資 一行五號字十五字起碼 一日每行現大洋一圓 刊資長期另議
發行人 宮川貫作
編輯人 菊池貞二
印刷人 石原庄太郎
發行所 盛京時報社
盛京時報支社

時論

混沌與變化

中國時局。現在眞算混沌達於極點。惟其混沌。所以變化不可測度。別說旁觀者不了解。便是身在局中。主持大計的人。恐怕也有點把握不定。所謂『帆隨湘轉』。直是做到那裡算那裡而已。

現在北方說。閻錫山究竟打奉天。不打。若是不打。該怎麼樣。若是要打。打了又怎麼樣。現作霖究竟與山西和不和。若是不和。該怎麼樣。若是要和。和了又該怎麼樣。拿南方說。蔣介石究竟和武漢派打不打。打而勝便怎麼樣。打而不勝又怎麼樣。馮玉祥調停寧漢。若是成功。便怎麼樣。若不成功。又怎麼樣。凡此種種。都是神秘而不可判斷。歸根結底。祇有訴之各人的『運命之神』。再就各人心理解剖。閻錫山巴不得不折一兵而據有統一北方之地位。張作霖巴不得聯合閻錫而打倒他唯一政敵之馮玉祥。蔣介石巴不得馮玉祥幫他打倒唐生智張發奎。擯走汪精衛徐季龍。馮玉祥巴不得拿不左不右亦國亦共的態度。涵蓋兩方。居中主宰。似這樣各人都有一種夢境。所以混沌局面。越發加重。前途變化。越發難料。然而話雖如此。世間上終是逃不了個因果律。人人都說武漢共產派要失敗。到頭果然立足不住。從前依附末光的徐謙顧孟餘。至今也高唱『中國不宜階級鬥爭』了。人人都說軍閥要消滅。到頭果然倡得改革。連號爲關外舊派的張作相吳俊陞。至今也曉得『不反對三民主義』了。所以然者因爲共產派的做法。根本上種了敗因。軍閥們的罪惡。激起全國國民心理之反感。這一種大勢。是他們自身造成。所以他們誰也抵抗不了。

將來的共產黨。成敗不可知。這次却是失敗定了。將來的新軍閥。有無不可知。現在却是倒坍定了。我們考查共產黨失敗的原因。實在在他那不顧國情。不合實際。虛僞的宣傳。幼稚的動作上面。要知道中國人民苦痛極了。想望和平秩序。如飢如渴。他們須要現錢現貨。空頭支票。誰都不受。將來不拘何派。非貨眞價實。斷不能得國民之信仰。因爲老百姓本身利害。便是個試金石。他到不管你是討赤或反共。但有殘民害衆的行爲。任你再會宣傳。也不能長掩天下耳目。成們再考查軍閥失敗的原因。實在在他那强行霸道。不顧公理。武斷專恣。驕奢淫佚的行爲上面。要知道中國國民受害久了。凡是自衛自治。完全覺悟起來。別說將來還有許多人去替他們組織。便拿迷信結合。這兩年紅槍會民團的勢力。也儘可制軍隊而有餘。將來任你再有殘民以逞的軍閥。終使你無存在之餘地。這兩種趨勢。一經看明。凡是黨派要人。軍界鉅子。都應該本着足踏實地。眞正愛民的一條大路去努力。人生不過數十寒暑。爭名奪利。爲樂幾何。鬪角鉤心。終成罪惡。以前種種。譬如昨日死。人們要了解及此。便不管他混沌不混沌。將來變化。總有一定軌轍可尋。便是現在混沌變化中的一班人物。任你變棲也好。狡猾也好。保守也好。猛進也好。時代潮流是一座天然淘汰的大洪鑪。孽業好惡是一個成巧失敗的天秤架。應當走的。遲早不免是一走。應當敗的。終於不能成功。應當成功的。便千迴百折。也上不了失敗的道路。所謂不可知而可知。這纔是古今中外不易之理啊。

馮喜短衣 (傲)

馮玉祥平素喜短衣。其在街行走。若遇人着長衫。即與施禮。是以昔日闊闊長衫客。今皆變爲短衣之徒矣。昔者洪楊信奉基督教。愛長髮。今之『基督將軍』。則遵奉三民主義。好短衣。……嗟夫。長髮短衣。撫今懷古。今日之混沌時局。何其酷似八十年前耶。

奇熱襲來 (傲)

滬上日前白虹貫日。京津今日奇熱殺人。然未遽可以爲不祥朕兆也。是時好戰嗜殺之獨夫。據燕京故宮。帝夢正酣。其餘偉人大政治家。畢集北戴河。不復知人間有暑熱矣。是眞亡國之兆也。是眞亡國之兆也。

惡虎人言 (傲)

或曰。奇已哉。媽拉把子專制國。猶有保障人權之條例歟。飛者有禁煙條例。實則何嘗勸煙獎種。保障云者。僅保障一姓臣妾人權。其餘人權。則在所不顧。換言之。蹂躪人權之條例耳。

按人權之保障。自法蘭西大革命以後。民權勃興所使然也。即人民自身拼命獲得之拱璧。並非第三者之所能得私議。蓋人權之保障。非自人民自身保障之。則決不能發揮保障效果矣。倘有人謂余能保障人權。則不但其人不解保障人權爲何物。且直是侮辱人權耳。如此之『保障人權』。在人民方面。當即雙手奉還！。夫媽拉把子國大元帥。須以媽拉把子相終始。今遽侈談人權。不異惡虎之作人言。天下豈有如此之滑稽、矛盾、不祥哉。

奉系亦圖謀奉晉妥協

奉寧妥協失望後之情勢

京訊云。南北和議問題。日來業已擱淺。茲據某方消息。寧蔣否認有代表北上之後。何成濬日昨曾由上海來電。亦報告南北和議爲時尚早。一時不易談判。本人決不北上云

惟山西方面以五萬兵力。北抵正定。協過順德。與馮與奉。均有接近之勢。閻之聯馮聯奉。實爲現今最重要問題。換言之。閻如聯奉。則奉蔣賴閻之居間。亦可謂間接與蔣有關。蔣對武漢軍事緊急。津浦之兵南下。對北似有妥協之必要。因其不便直接對奉妥協。故正式聲明否認代表北上。而內幕實係由晉奉先妥協成功。對津浦至徐州爲止。奉因晉之調停事實停戰。對蔣亦與妥協相同。而蔣事實上收妥協之效。外表上固猶以不能妥協表示以武漢派之藉口。故晉代表南桂馨一時不能出京。近日張作相、吳俊陞等之協議者。實爲奉晉問題。而非南北問題。奉晉本有相當關係。晉之對馮。始則有大同之戰。繼則有五原之戰。使馮去年退入甘肅。晉省側擊之力不少。馮之對閻。不無芥蒂。自在意中。一旦馮越大河而北至幽燕。勢力浩大。山西處於包圍之中。其危險可以預見。故閻對奉之聯絡。實較聯馮爲便利。至於奉晉妥協之條件如何。一時尚談不到。大約偏於軍事之聯絡爲多云。

何澄來京後。曾屢聲稱。係私關係入京。茲聞何因在晉日久。亟擬回寧。向蔣報告一切。擬日內即行出京南下。暫時不回太原。昨晨何又赴西山避暑云。

某方消息。自張作相吳俊陞孫傳芳先後來京後。奉幹部對于時局辦法。確已完全決定。大致如下。

一、對晉因合作歷史。晉方之主張決予同意。絕對妥協。即權利上稍爲讓步。未爲不可。

二、對寧因宗旨相同。可先行停戰。但妥協辦法。託晉方負責斡旋。

三。對馮因主義衝突。則主張合力反抗。不惜與之一戰云。

昨有晉方某要人向記者發表談話一則。照錄如次。（記者問某答）

(問)外傳俞應麓回寧。南北妥協。業已破裂。確否。

(答)俞非蔣司令正式代表。到京所接洽者。係屬私人意見。奉方對俞先後所陳各節。并未完全拒絕。亦有相當理由。有向蔣陳述之必要。故於前日出京。總之。現在之局面。與南何俞未來之前相同。并無所謂破裂。日來奉方正開幹部會議。晉寧兩方面前此非正式所貢獻之意見。該會議中。自可提出討論。好歹應俟奉方正式答復後。方能知其梗概。

(問)雙方距離之點若何。

(答)大概奉方主張先軍事後政治。何澄君則主張軍事政治同時解決。但以吾們眼光觀察。何君之意見。確爲一勞永逸之計。奉方終有諒解之時。

(問)南佩于蘭(桂馨)何日返晉。

(答)尚有幾日勾留。談至此記者告退。

馮玉祥果實行助寧歟

仍傳即出兵武勝關
任岳維峻爲南路總司令

上海電。據官方消息。馮玉祥電寧云。俟長江上游接觸。即出兵武勝關。另據某方面消息。馮玉祥近來與武漢派感情極惡。因(一)前次鄭州會議。武漢派原允接濟西北軍一百六十萬。漢廠所出軍火。撥十分之四。(二)豫南田維勤舊部。尚有萬餘。馮欲李紀才收編。唐生智令高某收編。馮頗不悅。最近馮氏決定對武漢出兵。已任命岳維峻爲南路總司令。統率精兵二萬。進逼武勝關。現唐生智軍在鄂北防備極嚴云。

據某方消息。馮玉祥對於武漢政府態度。近日突漸變更。因蔣介石代表抵鄭後。勸馮取積極行動。將來即以武漢畫歸馮軍。馮玉祥既得此優益條件。其出兵入鄂之心遂形積極。相傳馮氏已密令嫡系軍一部。向信陽移動。但其能否即行攻出武勝關。尚有問題。惟唐生智等已窺破此點。遂藉此乘機聯絡其部下。以保持兩湖爲目的。刻何鍵李品仙劉興各重要將領已決定抗拒馮軍入鄂。自廿日起。駐漢李品仙何鍵各部。向武勝關方面徐徐移動。擬與劉興周爛兩軍聯絡。如馮軍向鄂進發。即採取武力制止云。

山西省徵收所得稅

太原訊云。前者山西省執行委員會。發表新政綱。內有征收所得稅之明文。現此種稅收簡章。業已制定。茲分誌於下。(一)在山西省境內。有住所或一年以上之居所者。依本簡章。負完納所得稅之義務。(二)在山西省境內。雖無住所。或一年以上之居所。而有財產或營業之所得者。僅就其所得負納稅之義務。(三)官俸之所得(凡官公吏俸給。公費。年金。及其他公家給予金之所得。均稱之日官俸)。係階級累進稅 其稅率如下。(甲)五百元以下者免稅。(乙)自五百一元起。至二千元。課稅囗。分之五。(丙)自二千一元起至三千元。課稅分之十囗。(丁)自三千一元起。至五千元。課稅千分之十五。(戊)自五千一元起。至一萬元。課稅千分之廿。(己)自一萬一元起。至二萬元。課稅千分之二十五。(庚)自二萬一元至三萬元。課稅千分之卅。(辛)自三萬一元起。至五萬元。課稅千分之卅五。(四)下列各項之所得。應予免稅。(甲)軍官在動員時。所得之俸給。(乙)發給邊地方宣佈戒嚴時。所得之俸給。(丙)官公吏。因公出差時。所得之旅費。(丁)各學校員教薪給。(戊)法定養贍金。(五)官俸所得稅。依左列之手續徵收之。(甲)省內外軍政各機關職員之所得。係按年統計。分月徵稅。(乙)各機關職員年俸及應納稅款數目。由財政廳製定表式。呈請晉綏總司令分發各該機關查照塡報。應於奉文一個月內。塡齊送廳。此後每屆會計年度。由各機關列表。逕送財政廳。以資依據。(丙)各機關職員。如有更調。及加俸等事。應隨時通知財政廳。(丁)在搭放金庫券期間。各職員應納稅欵。即在各該機關應領庫券內。按月彙總招收。其不足一元之零數。應照數找納現欵。(戊)稅欵收清後。先由金庫。按照機關。製給總收據。每居六個月。由廳塡發稅單一次。彙送各機關。轉交納稅人收執。並將金庫原發之總收據繳回。但在六個月期內。各該職員。如有更換。得由本關通知財政廳。分別塡給稅單。以資收執。(六)法人之所得。(凡各商業團體。以營利爲目的　均稱之日法人。)係比例稅課十分之二十。(七)依律註册之銀行。工廠。與由官特許之營業(如牙紀及其他領照營業者)。商號行棧。及其他普通商號。無論資本多寡。均於該事業年度總收入金額內。減除一切開支。各種公課。以純收益爲得額。按年課稅。法人之執事人等。按習慣上之預支年金。過有退還時。應即統歸該法人所得總額內計算之。未設有商號名稱。而由個人放債。或屯積貨物。以營利者。準用本條第一項之規定。(未完)

俞應麓時局談

京訊云。日前所傳南京代表之俞應麓氏前日由京歸津。昨本社記者晤及。詢以所傳妥協問題之眞相。綜合所談。略載如下。閱者可以明瞭大概矣。

俞君謂日前入京。係往訪奉軍重要將領中之二三舉友。連日承欵待周至。談論極歡。徒以天熱過甚。居京應酬日多。故回津休息。在京數日未看報。不知報上所載如何。但余非以南京代表之資格而來。按南京政府之組織。若有派代表之事。必須經過常務委員會政治委員會軍事委員會之三層決議。總司令個人並無可以任意決定和戰之權。而以南京政府性質上。其歡迎全國。共任國事。自有一定之辦法與限度。任對何人。皆一樣說法。愚空妥協停戰之議。亦無從成立。至余此次在京之經過。係以個人私交。努力向負責諸君解釋南方之組織。與其主張態度。此層現已獲諸君諒解。而奉方諸君現有之困難。余亦完全了然。將來幾時困難解除。余隨時願盡力援助。且不惟余個人。南方大家必皆願相助。因南方認定國事須由全國有志者共同負責也。記者詢以報載奉方幹部曾提議津浦正式停戰。綴談政治。囑俞君電達南京。已否得覆。俞君答。確發一電但係報告奉方諸君接談歡悅。並未提及停戰之議。而此電未期盼得覆。且信其必不獲電云。俞氏又言山西何澄君。大抵多留京數日或繼續有所談論云。

天津戒嚴加緊

津訊云。日來津埠戒嚴。益形嚴緊。每晚十一時後。即斷絕交通。東南城角一帶。攜帶通行證者。亦須查閱。電車抑有通行旗者。亦命停車查看。居民因不知發生若何事故。成極恐慌。查津埠商業習慣。每屆夏季。夜間營業。較晝間繁盛。此次因戒嚴影響。各商號晚間不得營業。一般商人莫不感覺痛苦云。

廣告

●青島上海行(滿船航路)
▲榊丸 七月三十日
▲大連丸 八月二日
▲長平丸 七月三十日
●天津行
▲濟通丸 八月一日
▲天湖丸 七月三十日
●龍口行(往復共旅順不行)
▲龍平丸 七月三十日
●香港行
▲英順丸 八月一日
監部通吾妻橋 回 丸一商會 電話(代表番號)四一八五番
專屬荷客取扱店 大連汽船株式社會 電話五八八八番 四二六四番

最新發明推谷子機器二億八千萬元之鉅利
本機器。具有驚天之生產力。如以四馬力十點鐘。能推一百五拾石之小米。而每石之動力費。僅需小洋壹角八分即妥。且能脫去谷秕子。致於損傷。亦可減少七升。然現使用舊式碾子。及精米機。即需多數動力。而傷損最多。如以十馬力之動力。推三十石之徵量。合之
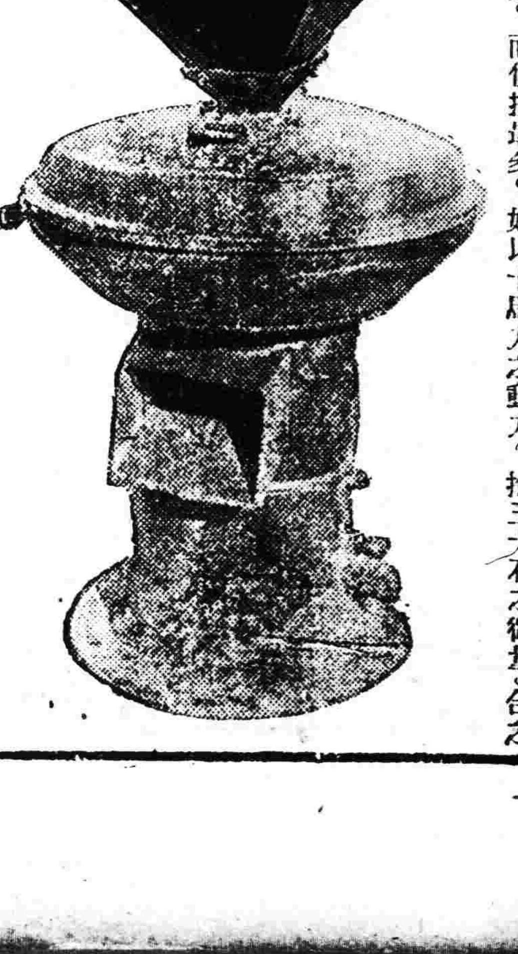

特號機 十點鐘 小米壹百五十石。
一號機 八十石。
超急氣兒煤油發動機。瓦斯發動機。電動機。
大米機。調帶。鄉倚。金櫃。機械油。
則其動費。每石必需二元乃至三元之多。與新發明之推谷子機器比之。每石竟差。九元五角之利益。如特產年米三千萬石計之。足可多得二億八千萬元之鉅利也。
滿蒙獨家經理 奉天八幡町一番地 三省洋行 電話長五〇三番 振替大連二八八三番

(三)
造
世界第一生乳良藥 ?是……人造乳 ◎◎◎
奉天城內西華門街北西號小西關上頭路南各埠藥房均有經售
每瓶現洋一元 特打現洋拾元
永年西藥房發行

脚氣頑癬 一擦即愈
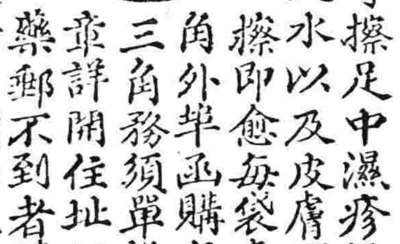
此藥名曰脚氣霜專擦足中濕疹搔癢難忍起泡流水以及皮膚頑癬等症一擦即愈每袋奉票小洋七角外埠函購每袋加郵費三角務須單掛號信口蓋章詳開住址以免丟失如藥郵不到者請來函示知以便檢查補寄耳○奉天大西城門外電車站 英美大藥房啟

愛國諸君欲白齒 固齒 嫩面(可用以擦面)請用國貨
老火車牌 牙粉
注意假冒 賜顧諸君如覺惡劣必係假冒請函告購自某處以便查究
製造兼總發行所 奉天中街賈記胡同 同昌行牙粉公司 謹啓
▲老火車牌牙粉各埠均有出售賜顧諸君請就近購買

遺失地照作廢事
逕啓者敝人劉山當年在富錦縣境五區安邦河夾〇子承領毛荒壹段共墾地四拾伍晌四至分明東至王殿英西至于萬順南北俱至封堆業早開成熟地歷徵賦稅有卷載證時於去歲夏令託友人執是照抵當投稅代完賦稅詎其乘航船將照丟失覆經民知遂投富錦縣署呈明在案業蒙批准補發新照今後該照勿論流落中外人手概作廢無效故此報端以誌明 以吉林樺川縣公民劉清海謹啓

奉天匯華銀行
股本三百萬元在財政廳註册專營匯兌存放欵項暨省署財政農商部及省署業務奉票存欵活期一個月月息四厘八存期延長利率隨增定期三個月息六厘五六個月八厘五長年一分大宗存欵利息格外從優 電話中一七三八電話日一六番

裝訂精緻 印刷鮮明
莫柳忱先生題字
誠執中先生序文
于振甫先生題字
袁潔珊先生題字
汪席珍先生題字
于思泊先生題字
陶犀然先生序文
王冷佛先生題簽
四六版三百二十頁

東三省古蹟遺聞續編
歷史者已往之陳迹也其所記載無非典章制度及一切事蹟而已曷爲而爲後人所重視以其爲文獻也所以聲名文物之邦國有史縣有志野有乘稽古者一經披覽巨細畢張惟東三省則志乘闕如已往之事跡邈焉而無可考長此以往則歷年愈久跡愈晦而聞愈寡有志之士縱欲爲有條理之編纂苦於茲事體大非數人十數人之心思耳目所能賅况際此人欲橫流之會更無人擔荷仔肩故本社於甲子歲徵集東三省古蹟遺聞併金息侯先生所著之奉天古蹟考彙爲一編以行世嗣又賡續徵求除沙汰外所得稿件逾於疇昔雖其中不無道聽塗說之弊要足以補前編所未備後之覽者或亦足資依據歟
定價連郵現洋壹元　郵票代價一概不收
盛京時報社發行

中外要電

宿州大激戰 （廿六日發 上海專電）
據外人側消息津浦鐵路宿州附近日來戰況極其慘烈兩軍死傷一萬餘人魯軍損害尤爲重大蔣介石已赴蚌埠督戰

奉軍籌議討馮策畧 （廿六日發 北京專電）
馮軍據河北窺京畿大有虎視眈眈相機進擊之勢奉張乃于本日在大元帥府大開會議決議魯軍由隴海路西衛鄭州

令張宗昌勿進徐南 孫傳芳軍集中德州 （廿六日發 北京專電）
大元帥府重要會議現已決定實行除電令停戰張宗昌勿進徐州趨南外並令孫傳芳軍集中德州附近以備馮軍活動外間或云此係奉寧密約作用或云純爲北方單獨停戰

李勸寧鄂合作北伐 （廿六日發 東京專電）
據外務省接電廣東李濟琛于二十四日電致寧鄂兩方當局勸其相互合作一致北伐

武漢已歸唐派掌握 （廿四日發 漢口專電）
武漢政府已于本日准免張發奎武漢衛戍總司令職以李品仙繼任張將率部離鄂赴贛蓋武漢已歸唐生智派掌握張亦洞察大勢不敢抗唐乃擬在贛拓其地盤

武昌變動 （廿六日發 漢口急電）
武昌方面頃間（午後二時半）忽聞砲聲轟轟城內起火煙燄冲霄殆係反共產軍以爲有機可乘起而活動

外團對寧稅案方針 （廿六日發 東京專電）
駐京外團關于南京政府不法課稅問題迭經協議善後方針結果決定飭令駐滬領團嚴重交涉視其成績如何南京政府或將毀失列國同情

日爲撤兵時機尙早 （廿六日發 東京專電）
田中首相于本日午前召集外務要人如出淵森及芳澤等協議對華時局問題畢召白川陸相關于撤兵問題交換意見結果決定大致略云華北形勢雖呈幾分和緩然山東情形未容完全安心倘或徒事急於撤兵或慮護僑任務功虧一簣無寧暫行觀望形勢而後撤兵之爲安全

英國對日極力疏通 （廿五日發 倫敦來電）
縮軍會議英國全權定于二十七日前往日內瓦據報界消息英政府以日本態度特別重要所以對日極力疏通略云前此提議之巡洋艦問題並不爲英國之自由決定實爲美國主張異常强硬致英國不得不提議案云云

排貨聲中上海市況 （廿六日發 東京專電）
據上海來電該市自排貨後之狀況大致如下（一）排貨運動日趨熾烈竟致波及金融機關日本工場及各雜貨食料取引店等現下棉布交易所仍然休業長江沿岸日本滊船停航太古滊船罷業惟怡和洋行獨操其業大漲運費三四成而法郵航似亦于日內開始海防上海間之航路現中國銀行側及錢業公會對日人貸借兌換中止並議決停止通融日貨取引期票日銀行鑒于國民政府限制現銀輸出及中央銀行自八月一日起發行不兌換券爲謀自衛計擬連絡外國銀行拒絕使用中國錢莊發行莊票如果成爲事實市場現有存銀七、三〇〇萬元日銀足以自濟而中國錢莊反致引起不利于金融界恐有動搖之兆（二）因受排貨團之種種壓迫手段市場日貨竟若晨星華商爲高抬物價壟斷居奇計現長江一帶及華北等地之華商前者訂購日商砂糖約計四十萬包均經解約如果允之日商不獨受其損失且他貨亦必有同樣之舉故目下正在研究對策中（三）目下雖値夏期萬商蕭條之際所感排貨打擊較輕然今次風潮與前大不相同一切組織非常堅固所行手段益是徹底故秋季所需物品難免不受抵制加以他方增加附稅而又爲時局多事之秋觀其形勢上海市場今後不免益傾悲觀

寧任郭爲外次
（上海二十六日專電）上海交涉員郭泰祺奉令任爲南京政府外交次長仍兼上海交涉員

將有重大提議
（東京二十七日專電）政府俟芳澤公使回任時對華南北政府擬提出某項重大國際提議

日圖外交敏捷
（東京廿七日專電）田中外相自就任以來對外交事務力講敏活政策今次決定擴張駐外官憲權限即從來外交官對處理一般外交事務必請示政府裁可後方能實行外相鑒於對華外交事務頻繁恐致遺悞時機故今後一切外交事務責由外交官自裁然必須採取適當措置手段

天津氣候酷熱
（天津二十六日專電）本埠自二十日以來晝間熱度達百零一度至五度夜間尙達九十五度此爲三十年來所未曾有之炎熱道上所敷之臭油因而溶解甚至自然發火乞丐暈倒者頗不乏人

日司令官易人
（東京廿六日專電）新井龜太郎少將本日進級中將並任爲駐華日軍司令官前任司令官高田中將奉命調回本國

日揆奏中國情形
（東京二十六日專電）田中首相于本日午後二時參內奏陳中國時局情形

日界碼頭告竣
（天津二十六日專電）日本租界碼頭工程現已完全告竣于本日舉行落成式

命令 （七月廿五日）
▲高維嶽授爲陸軍中將並加陸軍上將銜此令▲黃遠正雄給予二等嘉禾章此令▲蒙藏院總裁貢桑諾爾布呈准綏遠都統咨請以武爾功蘇魯倍爾補土默特左翼參領均照准此令

河南省政府組織法案 武漢政府公布之命令

漢口訊。茲經中央執行委員會議決河南省政府組織法。河南省政府委員會會議規則。河南省政府秘書處組織條例。特公布之此令。原文如後。

▲河南省政府組織法

第一條 河南省政府於中國國民黨中央執行委員會及河南省執行委員會指導監督之下。受國民政府之命令。管理河南全省政務。

第二條 河南省政府職權。由國民政府任命。河南省政府委員十一人組織省政府委員會行使之。並指定主席一人。按照省政府委員會議決。執行日常政務。

第三條 河南省政府命令及公文。其範圍及於全部者須由在省政府所在地之全體委員署名。範圍僅及一部者。須由主席並關係廳長署名。其他普通日常事務。由主席署名行之。

第四條 河南省政府得制定河南省單行法令。但不得違反中央黨部之決議。及國民政府命令。

第五條 河南省政府得任免河南省內各機關按照文官官等表二等二級以下官吏。

第六條 河南省政府。分設民政。財政。建設。教育。司法各廳。於必要時。得增設軍事。實業。土地。公益。農工廳等。分管行政事務。

第七條 河南省政府各廳各設廳長一人由國民政府任命河南省政府委員兼任之。

第八條 河南省政府設秘書處。由河南省政府任命秘書長一人。秘書二人組織之。秉承河南省政府主席之命。管理處內一切事務。

第九條 河南省政府各廳之組織法另定之。

第十條 河南省政府委員會會議規則另定之。

第十一條 河南省政府秘書處組織條例另定之。

第十二條 本法自公布日施行。

▲河南省政府委員會會議規則

第一章 總則

第一條 委員會爲全省最高行政機關。秉承中國國民黨中央執行委員會及省執行委員會之指導監督。受國民政府命令處理全省政務。

第二條 委員會以省政府各委員組織之。

第三條 委員會會議時。如主席因事不能到會。得指定委員一人。代理主席開會。

第二章 開會

第四條 委員會每週開會一次但有必要時。得由主席或委員三人以上之提議。召集臨時會議。

第五條 委員會議須有在省政府所在地之委員過半數出席。方得開議。

第六條 委員缺席。須將缺席理由通知秘書處。於開議時由秘書長報告。並紀入議事錄。

第三章 議事及議事日程

第七條 左列各欵事項應提出會議

一。報告事項。
二。中央及省黨部交議事項。
三。國民政府交議事項。
四。各委員及各廳提議事項。
五。人民請願事項。
六。其他重要事項。

第八條 委員會會議事件及開會日時。開會地點。須記載於議事日程。

第九條 議事日程之記載。須依第七條各欵之次序。由秘書處製定之。

第十條 凡提議事項。必須於開會前一日提交秘書處。編入議事日程。但議事日程中必須速議或重要事項未及編入議事日程者。主席得依出席委員過半數之同意。提前討論。

第十一條 議事日程所記載之事件。因不能開議或議而不能完結者。須編入下次議事日程之前列。

第十二條 議事日程所記載各種議案。須先期印刷分送各委員。

第十三條 凡議案關係重要者。得由主席指定人員審查之。

第四章 討論及表決

第十四條 討論結果有數說時。主席依次表決。

第十五條 表決方法以多數決行之。表決方式。得用無異議舉手及記名投票三方式。可否同數時。取決於主席。

第五章 議事錄

第十六條 議事錄記載左列各事項

一。開會之次第年月日及所在地
二。到會之委員姓名人數及缺席之委員姓名人數。
三。報告及提議事由。討議要點。
四。決議其表決如用投票式時。應記明可否之數。
五。其他必要事項。

第十七條 每次會議完畢時。須宣讀決議。由主席簽名議事錄。於下次會議宣讀或修正。

第十八條 議事錄須速同議事日程呈送中央黨部及國民政府。並送省黨部及各委員各廳。

第六章 附則

第十九條 凡議案與他機關有關係者。得通知其主管人員列席報告。

第二十條 本規則如有未盡事宜。得由委員會修改之。

第二十一條 本規則自公布日施行。

▲河南省政府秘書處組織條例

第一條 河南省政府秘書處依河南省政府組織法第八條之規定。設秘書長一人。秘書二人。

第二條 本處分第一第二兩科。

第三條 第一科之執掌如左。

一。關於任免事項。
二。關於會議記錄事項。
三。關於機要事項。
四。關於撰擬事項。
五。關於編輯事項。
六。典守印信。
七。校對文件。
八。不屬於他科事項。

第四條 第二科之執掌於左。

一。關於會計事項。
二。關於庶務事項。
三。關於收發事項。
四。關於統計報告事項。
五。保管文件。
六。關於省警備隊事項。

第五條 各科科長由秘書兼任之。

第六條 本處設科員書記辦事員錄事若干人。由省政府任命或僱用。

第七條 本條例自公布日施行。

中華民國十六年七月十一日

時事要聞

京寧與寧漢之各關係 寧漢有妥協之可能性 蔣對京不能公然議和

京訊云。在津某消息家關於寧漢及寧奉之關係。爲如下之談話云。

▲武漢派漸趨沒落 寧漢關係。因武漢竭力扣留電報 殆無他處可來。故目下武漢之眞相不論何人、亦難得知也。唯於十七日何鍵所執行之「苦跌達」勿論其程度若何。武漢之共產派漸趨於沒落。則爲事實也。其因共派大失人望。一時使之息隱。抑爲永久之沒落。殊不可知。唯何鍵等與寧派決非絕對不能相容。蔣介石唐生智之間雖有到底不能相容之反感。惟寧與漢既已剷除共產派。則有妥協之可能性。

▲寧順與漢派議和 且南京側之兵士與北方軍閥相異之點。（一）對於北伐之主旨比較。普遍的了解（二）軍餉按時發給。故不掠奪害民即此兩點也。然若與武漢戰。則不能如北伐之可以激勵兵士突。況財政困難。軍費無着。由此觀之。南京側之兵士對武漢之敵愾不强。故倘有相當之機會。寧派固有願與武漢相妥協之意。不可掩突。邇日在蕪皖境內漢寧兩軍事行動之遲緩。豈非其朕兆歟。

▲寧對北京之態度 再觀京寧之關係。蔣因軍事的見地而欲妥協。但屬確實 但南京政府之組織。與北京所不同者。（一）確樹國民黨綱之一政治方針。根據此方針而行動。（二）軍事與政治分離。則蔣不能行其獨裁。即此兩點也。於表面上。若與奉派妥協。既與國民黨綱不能相容。又恐激起蔣獨裁之咒聲。故表面上否認對奉妥協。唯於裏面則行之。目下之停戰狀態。可視爲蔣氏向其所欲行之方向而進行也。

▲北有軍事無政治 公平冷靜而觀之。縱寧漢之間用妥協或戰爭之手段消滅目下兩立之形勢。國民黨而欲統一南方殊非容易也。但國民黨縱不完全。究竟爲一有政綱之政黨。團結較固。而奉派則只有軍事而無政治。人心極度厭惡之。故吾人對於國家統一之前途。殊多悲觀也。由此觀之。國民黨將漸次於北方亦得民心。到底不能避免也。今南京政府逐漸容兩黨員以外之人物。示其包含之力。唯政治之要路。仍由黨員占據耳。南京此種之讓步。適以成其大。

▲南有政治無經濟 唯南京政府之困難。厥在財政。欲圖補救。不能不行種種之苛稅。民怨日增。是即財政之支絀。壓迫民間之經濟。此寧政府非常之弱點也。吾人不無北方有軍事而無政治。南方有政而無經濟之感也。

寧漢兩軍之對峙狀態 南京軍事會議之決議

京訊云。據某方消息。南京政府於二十三日晚舉行重要軍事會議。席間討論對付武漢軍問題。內容付秘。但據探出消息。蔣介石已委何應欽爲討共軍總指揮決分五路出兵前進。第一路以王普賀耀祖爲司令。第二路以柏文蔚葉開鑫爲司令。第三路以白崇禧余遠文爲司令。另派賴世璜夏斗寅爲兩翼司令。出發軍隊。第一路集中安慶。第二路集中大通。第三路集中蕪湖。三路均定於三日內集中目的地。並派李景曦爲艦隊總司令。陳紹寬爲副司令。於陸軍出動後。即掩護進攻馬當湖口華陽一帶。蔣介石更於二十三日晚密電漢口第三十五軍長何鍵。令即出兵黃石港。斷共產軍歸路。蔣氏對於共產軍。似已具有決戰之心。故定日內親往安慶督師云。

上海電。寧訊。何鍵代表到寧。與軍事當局有所接洽。

又電。錢新之返寧。何應欽昨晚到寧。賀耀祖亦回寧。軍部有會議。

又訊。蔣介石於二十二日召集何應欽陳調元等秘密會議軍事。聞議決對北只嚴守徐州。不急進攻。以王天培曹萬順陳調元及何應欽之一部。分駐江北徐州皖北一帶。對共軍軍事計畫。即一面仍積極實行前決之滬江與浙東兩路之出兵。現浙軍周鳳岐部三千人到杭後。已分乘民船沿錢塘江西行。已於二十二日行抵嚴州。俟周部入贛。即可沿信江而下。與軍會師鄱陽湖。并密派賴世璜軍率隊由安慶渡江。經秋浦至贛境之景德鎮。沿昌江渡鄱陽湖。攻吳城涂家埠。以斷南潯路之聯絡。業已電令賴軍秘密進行。又派華開鑫軍由潛山宿松。進攻湖北黃梅。則與夏斗寅聯絡。抄襲張發奎軍後路。聞葉宮已與程潛軍在宿松開火。復令賀耀祖王普及其他各軍各抽一部。分由皖南長江上駛。留一部分駐皖南各要隘。其餘悉數加入前綫。柏文蔚之三十七軍。亦已奉命於廿二日集中安慶至沿江一路華陽方面。蔣軍得海軍之掩護。已進至吉水鎮。張軍退守馬當山之砲台。蔣軍擬由該處渡江攻馬當山之後面。馬當爲贛境水路之門戶。地勢險要。馬當一得。蔣軍軍艦即可長驅直入。但共軍方面亦有嚴密之戒備。馬當方面。已奉張發奎令加緊戒嚴。駐涂家埠一師。已急開吳城。渡湖堵防贛東。似此寧漢兩軍戰線。將愈擴大。贛東亦將成爲大戰場矣。

英法義派艦來津

京訊云、據外人方面消息。英法義等國政府。爲保護各該國僑民之故。已先後派遣軍隊前來華北等處駐紮現聞該三國政府以在津之各國陸兵。實力已甚雄厚。惟海軍尙須續行增派。英政府現已從澳洲雪爾邦艦隊中抽調巡洋艦康卡號赴津增防。法國亦調在廣州之砲艦亞爾太號移駐天津。義大利亦派在滬之軍艦阿特門號前往烟台。天津。等處遊弋。該三艦現聞均已啓程北上大約不日即將先後抵津云。

魯軍進攻徐州之經過

青島電。北軍似具有規復一切失地之野心。臨城已不見南軍蹤影。魯軍第一線在韓莊附近。其主力在該地及以西諸部落宿營中。

濟南電。軍訊魯軍廿一日克韓莊。赴前線指揮攻徐州。

又電徐源泉電告。二十三日抵利國驛。張派趙開運上官建勳等。赴前方勞軍。

又電直魯聯軍第七師長梁洪恩所部由濟赴兗州前進。

上海電。津浦戰事。官報甚少。

又云。昨日下午七時憲兵司令部公布由東省長林憲祖敬辰電。稱魯軍已于昨晨。佔領徐州。據聞係因寧方有事武漢。自動讓防也。林電如左。

北京憲兵司令部王景韓兄鑒。頃據克成（徐源泉）電告。我軍已于今晨（二十四日）早九時。完全佔徐州。特達。林憲祖敬（二十四日）辰印。

又云。直隸保安總司令部駐京辦公處昨接徐源泉軍長由前綫來一養電。報告向徐州進攻。該電原文如次。

北京直隸保安總司令部駐京辦公處錢處長銘禹弟鑒。□密。敵軍已於馬（二十一日）晨克復韓莊。敵敗潰不能成軍。乃集以其新由浦口調來之第二十七八兩師據守運河南岸與我頑强抵抗。自昨夜以來。戰鬪甚烈。今日拂曉。命我第五十五旅六十三旅由左翼麗家渡渡河。突破其對岸之敵。隨向姚庄閣莊敵之右側繞攻。以致韓莊當面之敵。受我威脅而退。我正面第十一軍。及馬趙追擊。敵死傷甚多。鹵繳敵槍械甚多。已於今日追過利國驛。並截獲軍械給養車一列。內載步槍五百枝。槍彈三十餘萬發。砲彈數百發。大米一千餘包。及他項軍用品無算。刻繼續追擊。今晚命停止於二郎山一帶高地綫。明早續向徐州進攻 知念特聞。兄徐源泉叩養（廿二日）酉印

又云。據官方消息。魯軍第六軍。於二十三日突由韓莊占領利國驛車站。當地黨軍確於先一日撤往徐州。因此魯軍未與黨軍發生激烈戰爭。二十三日晚。魯軍前敵顧震嘉夫兩師。與鐵甲車衛錦隊聯合。向徐州進迫。是夜魯軍前鋒又占領柳泉北部之徐村鎮。韓莊主力軍。二十四日晨二時。全部開入利國驛集中。前敵司令徐源泉業奉到張宗昌電令。限三日內攻下徐州。徐司令遂偕督戰隊第一第二兩隊。廿四日午前九時。親乘鐵甲車一列。至韓莊利國驛督戰。在利國驛集中魯軍。預定昨晚實行總攻擊。徐州黨軍兵力甚弱。形勢岌岌可危云。

武漢對寧 分爲三派

據某方消息。武漢方面排共之空氣。甚爲熱烈。而湘爲尤甚。聞共黨之被殺者。達二萬人之多。故在中央執行委員會擴大會議以前。共產黨大起恐慌。其後以會議結果。祇令和平脫離。唐生智亦担任以私誼制止何 部在漢勿趨 極端。共黨始略定。至其內部問題。猶甚形複雜。現可約分三派。第一派主張一方面排斥共產。一方面出兵攻討寧派。此中分二小派。（一）主向粵。（二）主向東。（即長江下游）第二派。主張僅反對寧政府。而不贊成討伐。爲唐生智何鍵所主張。第三派主張對寧取調和手段。爲譚延闓等所主張云。

上海抗捐潮

上海電。華商抗捐風潮。愈形激昂。永安公司因拒絕交捐。已爲工部局訴諸英法庭。因永安先施等大商店。均於香港註册。故須由英人辦理。本社記者關於抗捐事。曾訪詢租界巡捕長强生少校。强生云。交捐者實寥寥無幾。吾人亦尙未設法對付。惟不久必取堅決行動。對此事決不讓步。增收實數在所必取。分文不得缺少』又工部局已出布告聲明。華人納捐實數至多不過百分之五十五。其餘之百分四十五。則由西人擔負。並稱外僑人口數目。實係每廿七華人中。方有一西人。而西人納捐總額。凡佔稅收一半。同時與華僑表同情之西人。則謂工部局之報告。果屬眞確。華人既負稅收半數之責

鮑夫人仍在交民巷歟

京訊云。鮑妻自釋放後。該氏之行蹤。軍警當局無時不注意及之。最近以來。外傳有謂已離京者。有謂匿居交民巷者。言人人殊。莫衷一是。茲據某方面消息。該氏確尙匿居交民巷某使館內。始終未有出京云。

暨南大學改革計畫

寧訊。暨南大學。自鄭洪年長校後。頗多改革。近來鄭氏并擬有暨南大學計畫大綱宣示海內外。茲覓錄原文如下。

暨南學校成立垂廿年。實爲華僑子弟歸國就學之唯一的最高學府。吾人洞觀世界大勢。與南洋現狀。則知暨南學校所負責任之重。決非海外任何事業所能比擬。然暨南在前此二十年中。惟以中學師範兩部爲中心。逮於近年。始有商科大學部之增置。其一切組織規畫。均涉於簡略。事實上又與南洋華僑所設之中小學校。各自爲謀。以故華僑之中小學校。既無高級機關爲之指導。而歸國學生程度。參差過甚。亦爲自然的結果。於是暨南學校教學上之效率。亦不能不因之減低。以如是漫無系統的組織。自不足負南洋教育之大任。今者國內教育。正在革新。海外教育。尤當注意。而洪年乃復長斯校。任重道遠。時懼弗勝。除舊布新。遂不能不有澈底改革之決心。因時制宜。更不能不有通盤籌畫之遠慮。按暨南學校。舊僅設商科大學部。茲擬擴充爲一完善之大學部。改商科爲商學院。並增設農學院。文哲學院。自然科學院。社會科學院。藝術院五門。以期從質量上完成爲華僑之最高學府。使華僑子弟。得享受世界高深的知識。與祖國優美的文化。以爲他日參加祖國一切運動。及提高華僑地位之準備。暨南學校爲輔助華僑歸國學生完成大學教育起見。更應將舊有之中學部。極力刷新。力求充實。期與大學部程度啣接。其中尤應注意師範一科。以期爲南洋造就師資及教育機關辦事人材。此外更當設立南洋文化教育事業部。期與南洋華僑各種教育機關。聯爲有系統的組織。以統一南洋所有文化教育事業。並調查南洋各屬華僑的生活以爲將來設施擴充的根據。且一方面使國人明瞭華僑在南洋之現狀。以促成國人向海外發展的企圖。一方面使華僑明瞭祖國之現狀。以造成華僑參加祖國一切運動的機會。此皆暨南職責所在。義無旁貸者也。（須知南洋前途之曙光。即爲暨南今後之使命。所望南國同胞邦人士女。時錫南針。俾有遵循）謹擬改革計劃如左。

甲大學部

●（一）文哲學院。分中國文學系。外國文學系。教育學系。哲學系。（二）社會科學院。分社會經濟學系。政治學系法律學系。歷史學系。（三）自然科學院。分數學系。物理學系化學系。心理學系。生物學系。地質學系。（四）農學院。分農學系。林學系。（五）商學院。分銀行科。會計科。工業管理科。國際貿易科。普通商業科。水陸運輸科。（六）藝術院。分音樂系。中國畫系。西洋畫系。圖案畫系。右大學部。

六院十九系六科

均按南洋目前需要之狀況。就本校舊有基礎擴充而成。蓋華僑在南洋商業上之地位。極爲重要。但習慣上多沿用舊法。而缺少新式組織。以故對外競爭。往往失敗。本校舊設商科大學部。即爲適應此種需要。惟此次改爲商學院。除將原有之銀行理財改爲銀行科會計統計改爲會計科。並添設水陸運輸科。國際貿易科外。其餘均存其舊。至於華僑在南洋農業上之地位。亦不亞於商業。且南洋農業上已多採用新法。今增設農學院。以益促其進步。所分兩系。如農學系則包括農藝園藝畜牧水產諸門。林學系則包括森林生產與森林經營諸門。（未完）

鮑羅廷由豫返俄

滬電鄧演達聞由豫赴俄。鮑羅廷亦係由此路走。（路透社日前消息。）或謂鮑已返漢。或亦係由漢經豫返俄。又聞某方接漢口二十四日下午六時無綫電。鮑羅廷本日抵漢口。行動頗秘密。將於日內由京漢綫北上。經陝甘返回俄國。又電。漢來人言。鮑羅廷以報華情過火。頗受第三國際責備。前到漢國際勞工代表中。有化名路易者。即第三國際委員。在漢會面斥鮑數次。並保留回國依黨綱處罰。

鮑羅廷忽回漢

上海電。據九江無線電。稱鮑羅廷與俄人四名及普洛譲夫人。於星期五下午同赴長江上流或謂彼等復返漢口云。

各地電報 （七月廿 日）商業通
倫敦銀塊 二六片一六分一
紐約銀塊 五六仙一分一
●金票對小洋 奉天 八月十四日 前場 後場
●鈔票對金票 大連 現物 九六、五〇 前寄 九六、六〇 前引
●豆油（銀建） 前場寄 前場引
●金對小洋 開原 現物 前場 後場
●大豆（奉小洋建） 公主嶺 前場寄 前場引
●大豆（鈔票建） 長春 前場寄 前場引 休
●大豆（哈大洋建） 哈爾濱 前場 後場
●大 七月限 八月限 納會 前場 後場 大阪 三品 七四三十五錢

奉天萬芝堂蔘茸莊

蔘茸補腎丸

此藥專治男子先天不足後天虧損少年破身太早房勞過度腎虛腎寒精冷如冰不能種子陽痿不興興而不久夢遺滑精腦髓空乏腰痛耳鳴精神短少自汗骨蒸以及婦女經脈不調赤白帶下下元虛冷久不孕育等症服此藥添精種子壯陽補腎大有奇功每匣現大洋一元一打拾元整

立止嗽咳葯

專治男女老幼諸般咳嗽不論年深日久虛損勞傷咳嗽吐血痰中帶血傷力咳嗽肺虛痰喘睡臥不安飲食少進內傷外感肺經不清此藥善能止咳定喘養血清痰能補能和能清能散管保去根永不再犯立見功效每付現大洋四角拾付三元五付一元八角

「此藥各埠均有代售外埠函購郵費自備」

開胃止痛丸

專治男婦心胃疼痛胸膈脹滿飲食無味嘔吐惡心寒積肚痛等症服之甚效每付現大洋三角每拾付二圓五五付一元參

神效虎骨酒

專治腰腿疼痛手足麻木半身不遂五勞七傷服此酒神效每大瓶現大洋二元中瓶一元

雙合化痞膏

專貼男婦諸般積聚心胃疼痛胸膈滿脹氣逆不舒泄氣瀉痢疾遺精疝氣腿疼痛手足麻木小兒食積痞塊下墜脫肛肚腹疼痛常貼此膏化痞消積速效每貼現大洋四角

牛黃上清丸

專治上焦風熱痰火內發言語繁亂或頭眩暈咽喉不利風寒身痛聲塞不通口燥舌乾四時瘟疫眼目之赤腫耳鳴等症服之神效每大盒現大洋一元小盒五角

保胎健母丸

專治婦人患墜胎者或一次二次或受孕之後久服此藥萬勿墜胎之患誠屬保胎之良藥每匣現大洋一元

宋氏救喉散

專治咽喉諸症單雙乳鵝喉瘟痧痘毒纏喉花柳攻喉或腫破爛水漿不進吹之立見功效每大瓶現大洋陸角小瓶參角

本號奉天省城大西關路南分號商埠北市場萬芝堂謹啓中國電話壹千壹百四十三號

小便中之警告

試觀世之腰駝背曲者、數以千百計、彼輩日復一日未飽受背痛背痛等纏綿不已之痛楚、視生活若苦事已屎中警告。留之不顧。竟成老先衰之現象早見二三十年後之狀況。

●君小便色赤混濁氣穢難聞否

●君小便短少刺熱便後尿道不舒否

●此皆腎部虧弱之天然徵象

君一見此種現象。應速服第威德補腎丸。以獲補腎健腎之佳果。身體日强。則該項危險警告、亦即漸次消滅。康健長生。庶幾有望。

■保能見效　此丸之價值也。第威德補腎丸。已爲擔保。確能奏效、君可在未買整瓶丸藥前。先以樣品試驗。則可知

贈券

啓者奉上貴公司贈券一紙附郵票一角作包札寄費即請惠寄第威德補腎丸樣盒一份寄至　省　縣　街　號　君收

此藥丸各大藥房均有出售

價目　大瓶二元七角半　半打十五元　小瓶一元五角　半打八元

東三省總代理營口　源來盛洋行

小孩子食美女牌葡萄乾比糖果有益因其極清潔最衛生

大連市愛岩町二二　東三省總經理

大豐洋行　葡萄乾公司

清血解毒 KP 喜肥力

凡人之生長皆賴乎血液之週流而血液之週流乃所以健康肢體舒展氣管之關要也故血液稍有虧損體質因之衰弱敵染力繼之而減少外毒遂乘虛而入即醫書所謂血勝毒則敗之血敗毒則勝之實斯理也然毒性不一毒質各異論毒之最烈者莫甚於花柳毒也輕則終身重則傳遺後嗣設治之不善即有性命之虞凱輯氏兄弟大醫生洞觀斯情實難袖手故採選上等清血解毒藥材經專門化學藥劑師提取精液毫無雜質藥性溫和而不猛效力宏富而不燥爲達和者易於飲服實係清血藥中之一大王也凱輯氏兄弟大醫生聖藥喜肥力係清血解毒無上之佳品此藥功能清理血液洗除週身之濕毒及諸種潰瘡使病者添置白血球增加敵染力發達筋肉活潑血液專能滅毒遂毒質使毒循而出不遺根基凡服此藥者定能脫離病域而登壽世非虛語也凱輯氏兄弟大醫生內服清血解毒喜肥力

主治清血解毒除濕化瘀。皮膚班點。梅毒痂瘡。骨節疼痛。瘰症背瘡喉鼻腫爛。升頂馬後。梅性疥瘡滑。瘋腳氣。毒性結核。軟硬疳疾。血分不清。虧氣虧血。男婦各種。痨虛及。婦女花柳梅毒症。或毒性不孕或因毒閉經。或梅毒化胎。或子宮作滑。或毒串終身不孕。赤白帶下。信水差前差後或終日淋漓不止。以及脫落毛髮。頑毒痔瘡。喉痛音啞。毒染耳聾。或梅毒入骨。一經服用。百毒俱消。血液立清。元氣恢復其身體繼之而壯設無病之預防。或疑似之毒症。及直接傳染。間接傳染。均可服用。故西人每以凱輯氏兄弟大醫生聖藥喜肥力爲血清誠哉斯言也。

中華代理店

北京各大藥房均有經售　天津各大藥房均有經售　通州心順成　營口萬順成　營口義順成　綏中縣東和堂　義縣大增堂　錦縣福金生　唐山安大藥房　秦王島永盛昌　山海關公和祥　煙台福興昌　興城德興堂　旅順仙芝堂　旅順大德堂　金州志義藥局　瓦房店天和堂　呼蘭河天和堂　海林站會榮福

奉天日站恆濟堂　奉天北市場恆濟堂　奉天中西大藥房　奉天和勝泉　奉天裕慶德　奉天大吉祥　奉天萬生堂　奉天同利生　公主嶺三合公　四平街天德堂　開原德祥原　遼陽義和堂　營口中西大藥房　營口義興成徐記　營口洪春堂　營口天和堂

千金寨德泰興　梨樹縣天德堂　本溪湖春和盛　安東人生東　安東福興堂　鳳凰城大德生　蓋平盛春義　大石橋樂合祥　海城德增福　大連西崗和堂　大連西崗廣和　大連天和樂房　大連華泰藥房　大連華西藥房　烏兒壘盛發祥　橫道河子天合堂　熊岳新泰興　范家屯德慶和　溝幫子廣生堂

鎮縣福隆永　吉林寶升堂　樺甸天益堂　吉林瑞發祥　吉林育生遠　吉林順義堂　吉林天益堂　吉林世德堂　吉林下九台世德堂　長春世一堂　長春城內天和堂　長春同德堂　洮南天育堂　長春三馬路德慶仁　中西藥房　雞冠山德厚興　張家灣德泰增　雙城縣義合長

雙城縣世昌增　雙城縣世一堂　蘆台大同仁　阿城縣世昌永　江省泰華西藥商行　一面坡德和鈺　昂昂溪萬春堂　安達站德泰祥　公主嶺德茂盛　滿州里德和彩　呼蘭縣錦和彩　呼蘭縣復合堂　綏化縣和發福　綏化縣聚德西　富克錦永生藥房　加木斯廣和發　西集廠天德堂　百工藥店

通河縣同發德　甜草崗新來春　雙縣泰成　巴彥縣同發廣　巴彥縣信記書局　天豐恆　久遠長　海倫　拜泉華昌照相館　拜泉英美煙公司　望奎藥新房　蘭西中西藥房　豐樂鎮通聚成　大來縣衛生藥房　海拉爾洪順堂　寧安縣永生堂　寧安縣振興堂　寧安縣萬生堂

鐵嶺福合盛　八面城德慶同　遼源德會慶　奉天歐美西號　雙城堡永德堂　大站義和文記

設無處購買請將欵寄至驛華道外泰華西藥總發行哈爾濱商行立即奉上不致有誤價目每瓶大洋一元五角打十五元

總發行哈爾濱道街十五金勒先藥房

分發行長春五馬路北陸東金勒先藥房

齊旅長太太患經血不調五六年之久用婦科三寶紅緞子仙膏而獲全愈敬此來函謹以確有神效

金勒先藥房啟

金勒先大藥房台鑒久平貴名素甚信仰鄙內病五六年矣服藥割療屢醫罔效今秋七月偶閱盛京時報將貴號之紅緞子仙膏為治婦女百病聊購試用病果減半速續服用完兩盒竟多年沉疴一旦掃除[illegible]

紅緞子仙膏

調經養血丸〇帶葯暖宮丹

此紅緞子仙膏專貼婦女經血不調月經趕前錯後赤白帶下小便淋漓崩漏不止經行腹痛色氣不正腰腳酸痛子宮寒冷下部血痛久不孕育屢患小產經閉經枯乾血癆症面黃肌瘦少食無眠午後發燒肺癆咳嗽心跳心忙無論如何難治之症或經多醫不效者將仙膏貼肚臍一張百病俱消無病常貼此膏舒筋活血追風散寒種子調經可登壽域誠聖藥也如患血少經閉或三五個月不見血兼用帶藥暖宮丹保管數日即將疼寒疼血完全化下經多年病曳下淨無餘內服調經養血丸溫暖子宮開淤腳氣藥性和平功效偉大不燥不寒四季可服善治氣血虛弱腹中癥瘕痞塊肚腹疼痛四肢倦怠頭迷頭暈骨蒸發熱氣短咳嗽以及婦女百病無不約到病除大有起死回生之效並能安胎是乃婦科中第一聖藥也凡婦女患病不論輕重新得早有如能外貼紅緞子仙膏內服調經養血丸則百病若失宿疾立除氣血充足精神倍增身體康健可得家庭中之樂趣也紅緞子仙膏定價大貼現大洋四元中貼二元加一料每貼六元仙膏現收半價調經養血丸半料兩元五毛一料現洋四元帶藥暖宮丹每付一元買紅緞仙膏一貼者贈送帶藥一付不取分文無處購買函購亦可匯兌不通處郵票代價十足通用原班回件不悞

紅緞子仙膏育腎資　總發行所哈爾濱十五道街金勒先藥房

分發行長春五馬路北路東金勒先藥房

育腎資及紅緞子仙膏代理店

奉天日站恆濟堂　安東德順成　大連華泰藥房　遼陽義發和　奉天震泰報館　奉天嚴華藥房　四平街天德堂　公主嶺三合公　開原德祥厚　海城德增福　吉林濟生藥房　金州德記藥房　金州志義成　康德記蘭店

旅順仙芝堂　江省東和堂　雙城德泰盛　長春世昌增　一面坡秦和祥　安達德和鈺　甜草崗中西藥房　拜泉新來春　海倫濟泉藥房　綏化久遠長　克山錦合隆　望河德興祥　北安鎮華美益　茂興鴻興合

佳木斯太德堂　營口洪春堂　新立屯德慶昌　盤山萬福慶　昌圖中西藥房　遼源德泰順　洮南德慶仁　法庫永盛德　梨樹天德堂　范家屯天德慶　郭家店德慶亨　張家灣德增泰　海拉爾洪順堂　寧安永生堂　五常保元堂

興城寶華新　營口中西藥店　吉林廣裕當　通河同發興　方正和長發　滿溝子廣生永　呼蘭德興恆　天寶衛生藥房　鳳凰城大德堂　烏珠河錦和永　海林站會樂福　三岔河志生遠　小綏芬福增泰　橫道河天合堂　望奎錦合福

八面城德慶同　樺樹世昌永　錦縣復隆永　義縣乾元泰　下九台世德堂　伊通天德堂　皮口順義成　雞冠山德厚興　岫岩永書局　草河口三義永　青崗慶成祥　通化興盛東　莊河成記　通遼大來當　窰山華增德

西集廠同發德　城廠義和增　八面城通聚源　普蘭店志義成　五房店天合盛　穆稜天成永　千金寨德泰興　木溪春興堂　同賓吉盛洪　木蘭和發全　三姓德盛長　巴彥信記書局　鐵嶺福合盛　明里堡志義成　吉林文生齋

吉林東升達　望奎同發藥局　黑山會增盛　烏珠河恒盛元　賓縣大同藥行　興華鎮信誠德　扶餘慶昌福　農安德泰增　明水廣增和　昂昂溪育升瑞　烏吉密同義和　龍井中華新局　松樹興福成　賓縣榮陞久　熊岳新泰興

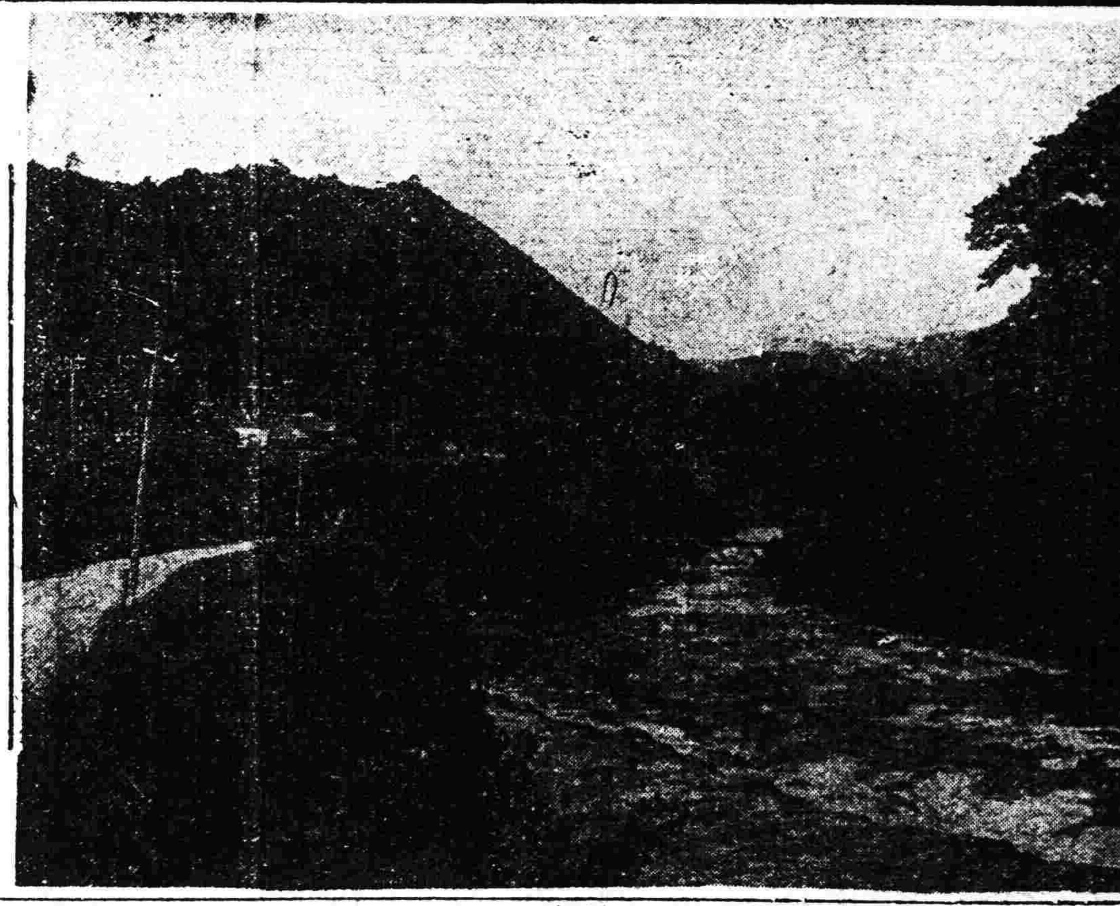

幽境

東三省新聞

▲奉天▼

○不准縣知事擅離職守

省公署以縣知事爲親民之官地方事務繁雜意外之事不時發生倘不在署主持無人殊感不便特定取締辦法訓令各縣知事略謂各縣知事身任地方職責至爲重要無故不准擅離職守迭經通令在案現當夏防期內各該知事爲親民之官尤宜夙夜在公保護地面庶幾無忝厥職爲此申明前令嗣後各縣知事因有公進省或來京要公者必須先期呈候核准方許起行倘有陽奉陰違擅離職守或私自他往者一經查覺定即撤懲不貸除分令外合行令仰遵照勿違云云

○莫代長訪晤日領

代理省長莫柳忱因某項交涉須向駐奉日總領事磋商特於昨廿六日午後偕同交涉署高署長親訪日總領事就商解決辦法云

○盧局長過奉赴京

四洮鐵路管理局局長盧景貴頃奉北京交通部之電召參與鐵路會議該局長於日前由洮來奉在奉逗遛二日昨二十六日搭京奉車赴北京參與會議云

○警務處飭令聯防

警務處頃令各縣警所略謂各縣當此夏防重要之時警甲亟宜聯防勿分畛域以資協助等情仰即轉飭各警區所知照云

○稅捐局提成數目

省城稅捐局于局長查四五六三個月共積罰欵數十萬元該局所得提成竟達十八萬元之多職員所得之花紅

爲數亦頗不少現擬分別發給以淸手續云

○取銷警察之津貼

商務會前因警餉不足每月出有津貼若干茲因捐稅增加已將該項津貼取銷表示體恤商艱聞已定自下月起實行云

○恩知事呈請購槍

瀋陽縣恩錫三知事現因縣民以靑紗障起胡匪披猖多擬請購槍械用資自衛該知事遂據情轉請於全省警務處備價請領七米里九槍隻以便分發各區云

○奉海路開職員會

奉海鐵路公司經理王明宇爲整頓路務計特行招開全路職員會議聞所議決者一考查職員之勤惰及奬懲辦法二淘汰不職人員辦法三凡路欵之收入與支出不得有絲毫曖昧情事四凡購買材料均須詳細檢查記明册簿等項云

○實廳令查報山繭

實業廳長張仙舫查東省各縣出產山繭甚夥自應切實調查以便振興蠶業特於昨二十六日通令各縣飭將山繭出產確數詳查具報云

○密查員奉命出發

省長莫柳忱以各縣知事對於辦理一切公務是否有無違法殃民情事雖經迭次派員調查仍恐難得其密茲特於月之廿六日派王某唐某周某(名隱)等六人分赴各縣嚴密調查窮其

究竟以便懲治而靖官紀該員等各派後即日分途出發云

○官銀號購入現洋

官銀號總辦彭香亭爲流通市面活轉金融計曾由天津購到現大洋十三萬元茲聞王股員又由津購得現大洋十五萬元於廿六日押運回奉云

○請派員勘估校舍

省署據本溪縣知事呈請縣立師範及初級中學二校校舍窄小不敷佔用特將大堡東太子河沿樂王廟東村公地一段備價收買計畫建築新式洋房卅二間以充校舍之用約需奉洋六萬餘元應請派員實地勘估以昭核實等情莫代省長據請後即派技正毛鵬程前往驗看一切云

○令各縣解繳公欵

代理省長莫柳忱現因多事之秋需欵甚殷特於二十六日通令各縣知事務將應解之公欵一律湊齊限於八月一日以前解省以應需要云

○地檢廳訟案總數

奉天瀋陽地檢廳本年六月分收受之訴訟案件共計總數四百七十九起舊受一百起新收三百七十九起(已終結三百八十三起)送預審二起普通起訴六十八起簡易起訴八十九起不起訴一百四十四起停止偵查四起移送他管一起送控訴審四起其他之事件七十一起(未終結九十六起)

○警處調查縣警甲

警務處長陳奉璋因各縣警甲辦理聯防若何例須考查是以於二十六日派視察員數名分往各縣調查以昭愼重云

○庚所長派警擊匪

瀋陽縣警察所長庚辛伯現因四鄉時有匪人擾害治安爲滿除匪患計特派警察第四隊於昨二十六日出發分途剿擊以保公安云

○高都統調去參謀

察哈爾都統高維嶽現以都署少校參謀范景惠業經提升手槍隊中校隊附遺席特調東北軍官隊上尉學員姜冠英升充以資協助云

○張局長事畢回開

開原縣禁煙局長張雨田前爲請領銷燬證及探詢被控事宜特行來省調

今年無夏季之不確
已引起各界之糾紛

去年冬季。由美國芝加哥天文台傳出一消息。謂今年無夏季。因是當時言之鑿鑿。證據可靠。因是轟傳歐美。聞者稱奇。各報章各雜誌。亦無不競載此事。以爲新奇材料。美國出版之科學雜誌。關於今年無夏季之來原。曾依據學理及氣候歷史。詳細解釋。足以證實此說之可靠無疑。莫不得此甚深印象。信以爲今年無夏季矣。比者。已屆夏季。而炎熱如故。而此說之不確。至今證實。惟譯者之責任尙小。而發表此學理者。以此駭人聽聞之消息。傳布世界。關係殊非淺鮮。而致列載此項消息之出版物。咸蒙紀載失實之誚。更使一般人。嗣後對於天文學理之發表。失其信任。刻讀某西文雜誌。得悉此事。正引起天文界與出版界之糾紛。茲譯錄之。諒爲讀者諸君所樂聞者也。

最先得今年無夏季之觀察之結果者。爲芝加哥之一天文學者。並謂今年之無夏季。已逢第二次。第一次無夏季之年。遠在一八一六年。有此事實爲根據。更足以予人以信證也。當時又有一海洋氣象學者及若干天文學者之證明。確信一九二七年無夏季。首載此消息者。爲芝加哥日報。以該報有特約記者名安狄米根氏者。爲當地天文台之一職員。當時獲得此消息。即以爲絕佳材料。列諸報端。次日。讀者見此消息。無不咋舌。而此外各出版物。咸紛紛派人赴該天文台詳細探聽底蘊。不數日。已傳遍美境。要亦報紙之功也。而芝加哥日報。就此爲人人所注目。銷數迭增。嗣後關於今年無夏季之紀載。亦以該報所紀最多最詳。各地報章雜誌。紛紛轉載。主筆阿克氏。曾詢安狄米根氏曰。此項消息。如至明年夏季而不確。將何以對讀者。而吾芝加哥日報。不將永遠負此記載失實之誚耶。安狄米根氏以有若干有經驗天文學者之證保。毅然曰。如此消息不確。願負完全責任。此去冬季事也。入夏以來。炎熱如焚。所謂今年無夏季之說。根本推翻。而責疑之聲四起。聞由各地出版物轉致芝加哥日報之責問函件。截至六月二十日止。達五百六十餘通。而接向該報責問者。不暇詳計矣。更有若干商人。連名控告該報。謂不應以此不忠實之消息。大載而特載。致營業上受其損失。務須照實賠償。安狄米根氏大恐。芝加哥日報主編。當然惟安氏是問。安氏語塞。責諸天文學者。謂何故以不確之學理發布。實則天文學理。固極玄妙。難以推攷。然前說之來。必有可靠之證據。而其不能實現者。其中自有其變化之端。不難細索。有若干有關係之天文學者。正在追本細索中。俾釋羣疑。而爲各報章挽回紀載失實之咎。芝加哥日報會連合當地出版界全體。限於六月底止。須有極詳盡之文字刊佈。否則將有重大交涉發生。並將宣言永遠不登關於天文氣候之消息總之。此事在美國社會間。已成爲一極堪注意之問題矣。

見馬錢魁總辦裏陳一切茲已事竣遂于昨二十六日回開原任所云

○委任警所會計員

警務處據黑山安廣兩縣警所呈稱各該所會計員業已出缺請委裴榮九楊鴻業接充以專責成警處當准所請委任裴榮九爲黑山縣警甲所會計楊鴻業爲安廣縣警甲所會計云

○桓仁縣遵令解欵

莫省長爲愼重公欵計曾令各縣知事解繳罰欵在案茲聞桓仁縣奉令業將該縣各項罰欵二千五百餘元除公佈外特派員解繳省庫以淸手續云

○朱主任派員調查

瀋陽地方廳登記所主任朱守業爲調查四鄉人民對于不動產是否昧於登記特於昨廿六日派調查員三人分赴各鄉實地調查云

○道德會建築落成

奉天道德研究會建築會場之工程係包與中興建築公司建築費計奉票十萬零七千元其工程頗稱迅速約於本月底即可告竣來月舉行落成禮云

▲吉林▼

○調查吏治之先聲

政界消息省長公署頃奉大元帥府電爲明瞭各省吏治實況預備有所整頓特派員分赴各省調查政治情形等情調查吉省吏治專員約於下月上旬到吉省署特令各機關趕製所司事務之說明書及表册預備專員到吉送閱携京備查云

○稽查處長之呼聲

吉林陸軍稽查處處長陸東因緝稽查官餉傷士兵將其撤差聽候查辦遺缺尙未派人聞前任處長于海亭有繼任希望參謀長已電北京張輔帥行轅請示俟行轅電准即當明令委派云

○延邊職業校成立

延吉道區延琿和汪四縣公立職業學校校長周翔與於廿二日來省邀聘教員聞已聘定國立北京農業大學畢業之張孝會担任農科主任聘江蘇職業學校畢業倪世昌爲學監兼繪圖教員該校爲延吉道尹陶梅仙所倡辦專爲教育延邊黎民子弟今春周君應聘赴延籌辦一切茲已籌備就緒定八月開開辦故特來省聘請師材云▲

○軍警界奬敘人員

軍署歷代督查軍署及所屬各師旅在職人員於軍興時期勤奮敬職維持治安多屬出力人員茲逢大元帥榮主帥府特將在職出力之軍官軍佐保荐實職或進級奬敘警務處奉省長令亦將所屬在職警官出力人員開單彙保云

○教育局長之逐鹿

吉林縣教育局局長韓瑞汾刻在北京有升任教育部參事或總務廳廳長之成議約於月內即可定局其遺缺現已有多人逐鹿若駐京庋欵董事奚國鈞前省視學孫煒鄂吉林縣立中學校校長趙鴻鈞縣立第一高等小學校校長劉廣厚諸人現在作想最切競爭最烈者爲劉廣厚劉氏新當選縣敎育會長且久於縣教育界故極熱衷其中以資格論孫煒鄂係北大出身若論經驗宏富則以孫爲適宜但究不知鹿死誰手也▲

○税局長調動發表

吉長路綫下九台税捐徵收局局長孫蔭南轉升敎育部社會司長已經辭職遺缺經棠廳長調委哈爾濱木石稅費總局范局長轉任范之遺缺調委省城稅捐局長孫廣庭轉升孫之缺調委寧安稅捐局權局長接充遺寧安局長調委吉長道署科長劉省初充任已於二十六日正式發表均限令八月一日交接淸楚云▲

○擬重修商埠馬路

吉垣商埠馬路年久失修雨天泥濘晴天揚塵交通不便有礙衛生商民久感不快茲省會警察廳吳廳長特令商埠事務所設計重修從事勘測計自新開門至吉林車站共二千七百英尺現已擬定作法招工包修自八月一日起投標八月十日開標限八月十五日開工十月十五日以前工竣云▲

▲哈爾濱▼

○市政局設統計股

哈爾濱特別市市政局市長儲鎭近因該局各科關於統計事宜甚繁且重向無專人管理茲爲完善起見特請准長官公署設立統計股以利辦事云▲

○設鐵路銀行近訊

陸海軍大元帥本年五月間爲籌欵以實應用計曾有發行東鐵債券之議但因種種關係致未果行頃據確息擬設鐵路銀行故於月之初旬將呂督辦電招赴京當面磋商結果以國際關係仍難進行云▲

○鎭使廳長之來去

濱江鎭守使兼十八旅旅長丁超頃因軍務要項須與張督辦面商特於月之廿一日離哈晉京定半月內歸來又吉林實業廳廳長馬龍恩因穆稜煤礦事務特於廿三日來哈與蔡道尹面商云▲

○署期講習會開講

東省特別區教育管理局組織署期講習會以資造就高深教育人材早見本報茲已於廿五日開始講習講員三人即邢國助孫惠疇張耀廷出席會員計六十餘人云▲

○教員局人員更動

東省特別區教育管理局傳局長閏成接事後原有人員之請辭者計有科長高健國及視學張鴻序蔡明科員用發農均另有他就呈請辭職又調查員張廷鈞升充視學視學齊俊生加薪三十元云▲

○俄國貧民會裁撤

哈爾濱萬國救濟俄國貧民協濟會於民國十一年十二月一日成立迄今年七月底止已四年零八個月共支出之欵廿二萬八千餘元救濟貧民已十餘萬衆現在欵已用盡無法再籌定自七月底止裁撤云▲

○二中建築校舍

東省特別區行政長官張召棠對於特區敎育之振興不遺餘力茲查第一與第二兩中學校下季均須添級原有校舍雖能將就但失振興敎育之本意特提撥大宗欵項各添建樓房數百間每校下季各添四班學生云▲

▲黑龍江▼

○師部添編衛隊連

黑龍江陸軍十八師吳師長泰來爲壯聲威及保衛起見特令少校副官于宴忱招編衛隊一連連長即委該氏兼充現正出示招募其資格以前二十九師衛部爲限云

○佛山鎭實行設治

黑龍江佛山鎭久有設治之議迄未實行近據該地居民屢次請求與時勢轉移之所迫確有設治必要故省署已決准設治特委任惠棠爲設治員遵照前往任職外併分別咨行查照云

▲營口▼

○朱局長請示附税

營口稅捐征收局朱藹亭局長因二五附加稅自實行征收以來市內中日商會及日領署多不明白此說之意義紛紛函請解釋朱局長特於日前赴奉面謁省座請示一切業經省當局詳爲解釋並指示二五附稅征收之手續朱局長已承示機宜於二十四日由奉返營日內將附稅意義函達各方面云

○宣傳衛生之經過

新市街滿鐵地方事務所於二十二三兩日在公會堂舉行衛生展覽會陳列各種傳染病圖畫及其他各項文字以資宣傳晚間在小學校院內映演衛生活動影戲任人觀覽以期家喻戶曉共同防範疫病之傳染云

▲安東▼

○水災後發現時疫

本埠市內日前江水泛濫市成澤國三晝夜間水始退淨天亦放晴被水商民均已遷回故居住被水之房屋潮濕異常加以日來天氣酷熱一般商民受此潮濕熱氣之蒸騰多染疾病其中以吐瀉痢疾病爲多小兒則患瘟疹現間患者已達數百名死者甚少云

○新俸按四八發放

本埠各機關人員新俸前因奉票毛荒物價日昂所得薪俸均不敷用經省當局規定按照原薪數每元以三元六角搭放實行數月昨聞各機關奉到省令爲體恤人員經濟艱難起見所領薪俸每元增爲四元八角發放以資補助自八月一日實行云

○華商會員有退志

本埠附屬地華商會新任正副會長業已定期接事惟會內一般職員以新會長到會對於伊等能否留任尙難預料倘戀棧不去將來若被撤差深與顏面無光是以咸存退志擬於孫會長接事之日告退然孫會長對於舊有職員均極贊成並無撤換之意如果屬實則各職員未免多此一舉矣

○孫會長接事在即

本埠附屬地華商正副會長任期屆滿月前改選孫王寶當選正會長邢小村副會長因委任未到遲延月餘以致發生傳言日昨孫邢二會長業准日警署送到委任當即通知前會長預備交接但曹前會長早擬辭退以卸仔肩於選舉之先已將會事欵項結束淸楚專候交代茲聞斯信即日覆知無論何日均可接事是以孫邢二會長定於八月一日到會接事云

○姚監督因公晉省

安東海關監督姚啓元籌設當關已有端倪一切人員大半委任惟尙未就職開辦姚君因開辦費尙無的欵遂於日昨晉省竭當局請予籌拔云

○佟道尹因事來安

營口遼瀋道尹佟德一係本埠東邊實業銀行股東被選爲董事茲因該行之行長董事均屆改選之期遂於日前來安於廿四日參與選舉事宜佟道尹仍選爲連任董事定於日內返任云

○王行長被選連任

東邊實業銀行王行長建極因任期屆滿招集股東來安於廿四日在商務會議場當場推選董事佟德一方萬成等十一人旋由董事互選行長結果王行長仍被舉爲連任均表同意今日揭曉云

▲大連▼

○特產取引開總會

滿洲重要物產取引人組合擬於二十七日午後二時召開定期總會聞其內容除要求承認前期決算並事業報告外本諸高橋組合長之辭任更將選舉後任組合長其後任者聞已內定三菱支店長寺田氏云▲

○三會長認可發下

大連華商公議會此次改選正副會長仍以張本政劉仙洲李升海三氏被選連任當由該會呈報大連民政署在案日昨該署已將認可之指令發下矣

○興銀將歸併鮮銀

大連興信銀行定於本月二十八日開股東總會幷討論該行停業將善後一切槪歸朝鮮銀行支店接辦云

○公設電話將增設

遞信局管內本年度預定公設電話數計有六個其中除奉天浪速通一處外其餘皆在大連設置地址爲沙河口驛前大連驛及埠頭待合所亦各增設一機其他三個日下正在極擇地址中日內即可決定據查大連市內外現有五十五個公設電話云

○關東州人口日增

據關東廳調查本年六月底管內戶口之總數十八萬六千三百十二戶人口一百十二萬五千九百四十四名比較五月增加一千一百七十八戶人口四千四百九十二人云

○理事與課長東上

滿鐵理事藤根壽吉氏於二十四日赴東京拜訪新任正副社長又市役所社會課長有倉善次氏亦於二十五日乘輪東渡赴原籍掃墓云

○東拓支店長有人

大連東拓支店長植木壽氏於月前逝世斯席不能久懸據聞該缺暫由副支配人米澤喜久松氏代理執掌負責云

▲蓋平▼

○警甲擾民之禁令

警所昨奉警處訓令案查各縣警甲每逢下鄉剿匪時向村民索要飲食倘或應酬不周則必互相衝突似此行爲跡近擾民寔屬有違保民之職責爲此令仰該所長遵照飭屬力除前弊以保公安云云該所遵令即分飭八區警甲官長等遵辦矣

○禁煙局更調所長

駐四區李洛鋪禁煙檢驗所長潘海亭前向總局辭差經高乃廷局長以五區高家屯分所境內僅種罌粟百餘畝月收公欵不敷開支殊無設立之必要經高局長令飭裁撤所遺職責由總局直接辦理即以該所高雲亭所長調補高家屯所長至一區城廂附近廿餘村種植烟苗甚夥現當收割烟漿之際總局實有疏顧不到之處是以高局長特在城東常賢村添設臨時分所一處即委于海爾爲該所所長現均分別接收任事云

▲綏中▼

○禁煙調查員來綏

奉天禁烟總局昨派調查員孔昭明來綏調查本邑禁烟局一切事務聞該調查員蒞綏時下榻本街某商號秘密調查數日現復正式調查禁烟局內容各務一俟查竣即將返省報告云

▲農安縣▼

○印花處佈告人民

農安印花稅票辦事處張貼佈告略謂查應貼印花之契約簿據其有不貼及貼不足數者應將所立契據人分別處罰已明白規定公佈在案惟查契據成立係由双方收受立契據人既未依法貼用收受人應即隨時拒絕或要求補貼足數方爲合法若於未依法貼用印花之契據甘爲收受即非串通隱匿亦屬有心嘗試自非酌予懲罰不足以維稅務云云

○各學校半讀半休

農安城鄉男女校計廿餘處經現任教育局長張子森盡心整頓敎育前途大有蒸蒸日上之勢今伏暑炎熱之際各校無不循例散放暑假此雖定例惟在教育首領善於運用不費此光陰耳當未入伏以先張局長即召集各校職教員從長計議以農邑地處邊陲界接北蒙每値靑紗障起伏莽堪虞搶綁迭出幸李師長駐防認眞緝捕威名遠振肖小斂跡地方賴以安謐事雖如斯然不得不防備一放假城廂學子就近回家姑不其論鄉間學生一經放假勿論遐邇亦必歸家倘途中遇有危險不但師長放心不下且與勸學前途多生窒礙最終始表決兩便之辦法各校仍舊不放暑假每日減少課程(免却體操)除二次上堂外餘皆休息俟出暑秋涼仍舊上課學童亦無不欣欣樂從云

▲舒蘭▼

○張知事奉赦晉省

卸任縣知事張其國在商會幽居兩月之久並未提解歸案推其原因實兒張維國現任寶淸縣知事其夫人與張吉督四姨太太係姊妹故其兄業已到省拜倒石榴裙下懇爲說情恰逢大元帥赦令假此將控案含混赦免總而言之私情大行國法何在不然張未到案依法審判是案尙未成立焉能赦免況紳士豪仍照懲戒例懲治而張其國竟蒙當局四姨太太之庇護得以倖免小民雖如何呈控亦無伸訴之能力本月二十一日張知事由縣啓程晉省不知將如何報効四姨太太也

▲五常縣▼

○保衛隊出發勦匪

五常駐六道河子保衛第二隊長楊振二十一日以電話報告四道河子地方突有胡匪百餘名匪首報字靑山當經總隊長張時中令各隊一律出發一面親自督帶馬一二隊前往勦捕云

批示

◎鎭威上將軍公署(廿六日)

▲趙子陽 呈爲聯名保嫌疑犯王鳳山由批聯名濫保匪人殊屬膽大妄爲所請不准

▲高吉山 呈爲軍人過境種種擾害懇示待過章程並請頒發佈告由批仰即回里報告

◎省長公署(廿六日)

▲孫周氏 呈爲玩法營私徇情亂護幸情由批仰高等審檢廳飭遵具報

▲蓋春相 呈爲總員丈放不公舞弊害民懇查懲處由批仰昌圖縣知事具報

▲佟純嘏 呈爲追照索價受誣被押請取保候訊飭縣迅予覆究由批仰該縣辦結

▲劉殿德 呈爲請飭縣將劉國慶一案送交淸鄉由批據呈各節仰即知照

▲黃恒暢 呈請保留第八區長李廣珍連任由批所請保留區長礙難照准

▲羅德奎 呈爲報領官地無故註銷請飭局回復原案由批仰該局併案核示

◎教育廳(廿六日)

▲吳連陞 呈控學董吳維智侵欵詐財由批仰取具省城妥實商保呈廳核示

◎實業廳(廿六日)

▲何彭玉 呈爲推銷藥品請立案由批逕呈市政公所核示在案仰即知照

▲董堯 呈爲請採復縣低地滿荒處建築石礦等情由批所請應不准理

◎高等審判廳(廿六日)

▲梁洪順 呈與梁國泰因地畝涉訟上訴由批月之二十六日開庭審理

▲田榮九 呈與汪福海因闖鬮涉訟上訴由批月廿五日開庭審理

◎瀋陽縣公署(廿六日)

▲陳恩祥 呈爲吳永安原典公產有課成熟墾報升科由批仰候傳案集訊

◎淸丈局(廿六日)

▲宋福長 呈爲租遺城荒領照起科請詳查准予繳價以便管業由批仰候核辦

◎市政公所(廿六日)

▲周子欣 呈爲請領建房納捐由批仰即來所遵照章納捐

冠蓋往來

▲平野日奉天地方事務所長二十六日赴連

▲滿洲醫大赴蒙診療團第二班一行十五名二十六日赴四平街

▲紫田日關東軍經理部長二十六日赴長春

▲俄駐奉領事二十七日赴營口

伍朝樞抗議
滬英兵暴行

南京電。上海英軍又發生暴行案。寧外長伍朝樞已以個人名義致電英外長張伯倫。抗議英兵在滬暴行之重演。並指駁該外長前次在英下院對英兵暴行華女案之答辯。爲個人意見之發揮。不得認爲負責之言論。並稱滬上英按察使及英軍司令等。對於該案均未能盡職。據稱此項以個人名義抗議法。並認英官職務上之發言爲個人意見。實爲中國外交史上不多見之勇敢行爲云。

綏遠暫禁止
外人遊歷

京訊云。綏遠某某等處。近來又復發現有零星股匪。出沒無常。該區軍隊現正剿辦。綏都商震因恐外僑遊歷該區有保護難周之處。曾報告中央。請即轉商使團。暫行停止外人前往該區遊歷一個月。經外部知照駐京十四國公使代辦。日昨外部已接到駐京那威公使復函。請接准照會。請暫停外人遊歷綏區一個月事。本公使業已閱悉云。

京奉

奉天

大豆	十四元〇角〇分
豆餅	十五元九角〇分
豆油	十六元〇角〇分
白小豆	九元五角〇分
紅小豆	九元〇角〇分
碗豆	九元五角〇分
稷子	十六元〇角〇分
谷子	八元〇角〇分
麩子	[illegible]
糜子	[illegible]
粳米	廿七元〇角〇分
元米	十五元〇角〇分
小米	十五元〇角〇分
江米	三十九元〇角〇分

奉天金

現寶銀每兩換小洋	十三元五角〇分
足金每兩換小洋	五百元〇〇分
赤金每兩換小洋	五百⊙五元〇角
紋銀每兩換小洋	十四元〇角〇分
現銀每兩換東錢	[illegible]
小銀元每元換小洋	[illegible]

天氣

奉天 南西風晴後陰

昨日之溫度

較去年是日

路
北天山海關 京津
奉天 瀋陽 南滿站 子民
洮南 開 鄭家屯 四平街 到
吉林 開 長春 到

行市
吉豆 十五元〇角〇分
合豆 十二元〇角〇分
青豆 十七元〇角〇分
磨豆 九元五角〇分
大米 十九元〇角〇分
小米 十二元〇角〇分
高糧 七元二角〇分
包米 十一元〇角〇分
稻米 卅八元〇角〇分
廖米 九元〇角〇分
林米 九元八角〇分
芝蔴 卅八元〇角〇分

市行
天津中交票換小洋 九元三角〇分
哈爾濱現洋票換小洋 七元八角〇分
金票每元換小洋票 九元四角〇分
鈔票每元換小洋票 九元三角〇分

豫報
最高 三三度一
最低 二四度九

自由論壇

◎投稿者注意　本欄歡迎投稿任憑作者對於國事及地方事宜自由發揮意見有所批評然須出諸公正平允如有意詆諆或藉以攻訐各個人者本社一概屏棄並須具眞實姓名於稿尾以杜流弊

▲鄭重。　辦事鄭重者人每以需滯責之其實需滯近乎懈怠而鄭重則出以周密欲不使有間隙爲人所乘也辦事鄭重者人又以儒弱責之其實儒弱近乎畏葸而鄭重則本乎審愼欲不使留口實爲人所藉也今之人每喜急進而不喜緩進以爲事事欲顧慮周到千穩萬妥而後進行者則其事必早爲有力者占先矣又以爲必事事計利害度成敗權毀譽名實必有十分把握而後舉辦者則其事必百無一成矣此急進者反對鄭重之說也然吾謂鄭重云者非緩進之謂亦非必欲計慮萬全之謂不過欲於循進中宜稍兼顧環境毋使失之冒昧而已 雖然人固有假鄭重之名以自掩飾者凡一切弛緩頹靡儒怯薄弱苟且種種不振之弊皆可藉鄭重之名以自文故今之眞能鄭重者一方將所決定之大體方針按程切實進行而不稍猶移一方則將所欲審愼之點關係如何利害明白指示於人使人曉然於用心之所在而不致有所誤會如是則所謂鄭重者有百益而無一弊（默）

▲大元帥銅像感言　今國事縻亂至此夫復何言然查每次戰亂原因奉派多爲禍首（傲霜庵先生曾論及之）按奉派所居之地位酷似漢之匈奴唐之突厥宋之遼金明之滿洲雄據北陲無四面被攻之慮進則擾亂中原退則閉關自守加之東省天府財源亦富遂造成張作霖十幾年來禍國之機會無如外而强鄰虎視久蓄野心內而民困已極舉國內騷然尙能容張氏久於窮兵黷武乎是大好山河將被夫己氏父子斷送我國人宜如何共伸正論除此元兇以彰國是乃近來竟有所謂直省商民爲大元帥建築銅像者（見本報二十二日）誠屬咄咄怪事是非倒置令人百索而莫解想發起此事者非喪心病狂即是無心肝耳嗚呼紫金山之墓土方乾張邦昌之銅像已起南北映觀同此千秋（樂安辭）

東三省雜報

△奉　天▽

毆傷服毒案　死屍腐爛　穢臭不堪

本城爐灰山分所管界有李文凱者其妻王氏日前因被傷以後服毒身死所因何故雖未詳聞然本月二十三日經瀋陽地檢廳依法驗訖當日有左右鄰舍曾屍主等到廳訴稱時值夏令暑氣薰蒸死屍因久置腐爛穢臭難聞實屬於衛生有害請速爲處置以保公安等語而屍父王雅亭不肯到廳屍母王項氏亦一味推諉狡展不准移屍然在暑天炎熱之際不僅事主李姓一家不安即街房鄰佑亦同受穢汚之害他人何辜遭此不幸聞地檢廳已函致省會警察第五署希即查照派員監視屍主李晶氏迅將屍身妥爲棺殮或移至塲或移至寺院封柩浮厝以免暴露而重衛生云

警廳禁賭

省警廳長張欒山以市內賭風已熾盛實足危及治安故特於通飭各署長備界內有恃勢設賭往拿不得者可報廳派專隊搜捕如不良警察或受賄容縱或徇情不抓者准由人民舉發並仰查實從嚴懲儆該管內有設賭被本廳派員抓獲除嚴懲賭犯外並將該署長本管巡官巡長戶籍警士一併從嚴懲治以靖賭風云

調委連長

東北憲兵司令齊恩銘以憲兵第四連連長劉惠卿因事出缺尙未委任茲因職關重要未便久懸特委第十二連連附賈相舟升充以重軍務云

衛生取締

附屬地日警署鑒於管內之患赤痢者截至二十五日已達九百餘名是以特令各派出所施行衛生取締(一)廚房取締(二)下水取締(三)厠所取締(四)汚物取締(五)飲食物取締(六)驅逐蚊蠅(七)公衆染場取締(八)關於傳染病之取締云

畫家來奉

日繪畫花鳥大家桐原一峰氏前在九洲地方具島家揮其神技多年此次應滿洲歐慕該畫伯神技天才者之請刻已蒞奉在浪速通井上萬寶堂應衆揮毫實爲各界生色不少云

招領失欵

小東城門裡警察分駐所警士某甲於守望時在城門洞內拾得奉洋五十元當即送廳招領以便失主具保領取云

取締施藥

省會警察廳查城關沿街各處近有施捨痧藥者不取分文一般貪利之徒竟多領取恐貽隱患特於二十六日飭令各署長警隨時嚴查取締以重民生云

絲房減價

小南關天元厚德增永永德厚各絲房因上月拆退門市房屋展寬街道已將門市修理完成乃於門前大書減價三字以廣招徠聞各該絲房減價後營業實較從前興盛云

大算烟賬

大南關住戶姜某家本小康夫婦二人度日尙甚和睦現在竟有勃谿之事却不爲他純爲大算烟賬蓋該夫婦自稱儉德惟每日須耗去紙烟費五六角其夫計算常年須二百餘元云

請查失物

城南某村住戶王子春於上月丟失物件甚多曾報警所尙未查悉王子春遂於廿六日來城在瀋陽縣請求飭警嚴查云

大車撞人

城西大民屯農民孫某昨趕鐵三套馬車來城售賣秫稭歸時行抵大西關不知如何轄馬驚逸竟將趙姓老叟腿部撞傷當經警察趕到將車夫帶署處罰以示懲戒云

欺騙小兒

大西關三盛砲鋪胡同住戶李某之小兒年僅五歲手帶銀鐲一付行至大街口被一不識姓名之某甲將手鐲騙去即行逃走云

偷兒被捕

大南關慶餘店胡同魏姓子鳳昌遊手好閑慣作偷竊昨廿六日在某處行竊時不期被警廳偵探瞥見當即捕獲帶往警廳罰充苦力云

車馬俱倒

大西關下頭陳某向趕馬車往來西站拉客昨廿六日下午六時拉客至大西關双小廟街口不知如何車馬俱倒車夫亦受微傷經人扶起始行他去云

△長　春▽

騙財被獲

偵緝隊員王作良昨早八點時帶警出勤行至七馬路地方見有數人圍談可疑當即相詰據工人云彼人姓陳名德順意圖騙欺該犯轉身欲竄立即抓獲帶隊審訊工人供稱王登新攜奉票數百元擬去哈傭工等語訊據該犯供認素以詐爲騙業不諱當以案關騙財轉送警廳懲治云

抓獲逃婦

昨早二點鐘時頭道溝有一馬車拉男女三人向城內趕去時有一署王巡官帶同長警查閱見該等神情不定可疑已甚當即攔詰正問詢間該男子由車跳下向頭溝逃逸因天尙黑追緝未獲旋詰逃婦供稱李汪氏年十九歲自下九台潛行來長父名李吉林夫名忘記同坐者乃義兄李樹生因素有瞎愛相議潛長意圖久遠等云帶署經訊如初遂將該逃婦轉送警廳云

△營　口▽

匪患近訊

邑北八顆樹一帶胡匪李老疙疸等盤踞已十餘日警甲等雖嚴加防範乃該匪時沒時出該處各富室均已遷避其餘小戶則一日數驚枕席不安二十三日夜間該處閻家堡子閆姓又被該匪等搶掠搶去財物甚鉅其詳情容訪再佈

發放賑欵

縣境第五區區長薄利盛見該區內人民災苦甚重邀集地方士紳在境內勸募各糧戶公認捐欵至三萬五千餘元呈報縣署備案擬在該區內放給各貧戶以舒涸鮒正擬發放間適値該區內胡匪蠢起該區長誠恐有意外之虞遂攜欵來營暫住某商號幷分傳各戶至營領取計貧民每一大口放給奉小洋七元每一小口放給四元頃間各貧民均紛紛來營領取云

△遼　陽▽

局員更動

遼陽禁烟局關局長將該局收支員李國恩文牘員劉宏樸均准予長假遺席委任李吉林爲科長兼會計員袁鳳祥爲文牘員該兩氏奉委即於日前到差視事云

賣妻爲娼

千山南住戶項慶源素業農其妻莊氏年將花信貌美妖嬈曾與某無賴暗渡陳倉項某以其妻如此淫蕩乃將其妻賣與平康里操皮肉生涯使之得遂所欲云

一對鴛鴦

昨晚大什字街由東來一少女年可二九姿容美麗體態風流與一青年學生攜手並肩頗有一種親密之態據知之者云女係某姓情竇早開醉心自由與如意郎花陰柳下眞個消魂已不知凡幾矣

叔嫂情濃

村西住戶徐雅泉之妻張氏去歲因徐外出謀食北方杳無音信張氏疑爲本夫故去以夫弟青年英俊不覺神動淫心要求會巫山雲雨徐弟不肯該婦屢次調戲徐弟以爲情面遂即允許纔及一月突接徐某來函招張氏赴哈該婦已于日昨前往哈埠去矣

△安　東▽

乘客暴亡

本埠新民街昨有人力車拉一坐客行至街口突由車上墜地視之氣已絕矣該車夫驚惶無措欲攜車潛逃適有警察經過發見當將車夫截住適令背負死屍送至原拉處所由該警察跟隨而去不知如何結果云

請免罰金

本埠鄉一區管界青梅村農民報明禁烟局播種烟苗一百餘畝甫經成熟霪雨不休旋又漲水所有烟苗完全淹斃烟土絲毫未收應納種烟罰金及抽收烟土實在無法遂繳遂於日昨公舉村長孫應琳等來街赴禁烟局請求豁免應納罰金烟土能否邀准尙難預料云

隊長來安

安奉線駐連山日本守備隊第四大隊長陸軍中佐山口金吾氏因沙河鎭巡查鐵道守備隊槍傷苦工身死之交涉案須親自來安核議是以於日昨晚車抵安下榻守備隊辦理一切歸期未定云

票坐充斥

本埠天桂舞台前因角色不佳顧客寥寥以致日漸蕭條遂籌巨欵由烟台邀來名角周嘯天之二簧鬚生於前晚演唱珠簾寨一齣座客無不叫好惟看戲者園無隙地而納資者僅十之二三所收之資不敷開支園主叫苦不置當請求警廳保護但此次票坐已成習慣免除不易耳

賭博無忌

本埠附屬地一帶通稱盛昌糧米店執事呂壽臣在櫃設賭屢被取締無如呂某因賭利易取每夜在櫃依然設賭近日有韓人數名幾中金錢累累爲呂某引誘至櫃賭博輪鬟頗多而韓人之錢川之不竭仍每夜往賭呂某遂大發財源惟韓人來歷頗不明瞭該管警察曷不加以查禁耶

△大　連▽

船舶檢查

海務協會從來檢查關東州置籍船舶必報噸數徵收手數料雖最低者亦按千噸計算故小型船舶頗感負担之重此次改正於千噸下又分百噸及五百噸云

組合開會

大連監部通猶片小賣所組合已於二十四日下午四時開全體總會討論要事云

捉獲橫領

大連警察署前接安東警署電報請代搜查犯人正在活動中昨日晚九時頃已捉獲拐得鉅欵橫領犯人陳堅白一名當即電報通知安東警署派員前來將該犯引渡云

釋而復拘

大連市前有胃充由東軍官之蕭明發係小平島人因某案之嫌疑竟被小崗子警署逮捕拘押多日因無確證遂於二十二日將蕭釋放蕭被釋後以爲無事乃依然邀遊街市大吹法螺前日又經小崗子警署刑事等捉獲拘押並在小平島方面搜獲嫌疑數名警署當局現正在嚴密審訊中案情極形重大云▲

被石壓死

有旅順人辛海亭者從前曾充某律師之事務員因有烟癖品行不端以致被免其後吸烟無力改刺嗎啡流落於乞丐中前日夜間竟在西崗子晋豐油坊後身溝內大石橋底下就寢中夜大石塌落即將辛某壓得七竅流血而死後經警署驗畢即着宏濟善堂備棺收殮埋葬云▲

請假奔喪

大連警察署新任刑事鞠士魁係管內革鎭堡人其母於舊歷六月廿六日午后因病逝世鞠氏接得因信即日請假奔喪歸里聞一般與之有舊者均往弔唁云▲

△蓋　平▽

割股療親

吾國自共和以來禮教潰防人心大變不但孝弟節廉之義事泯然無聞而非孝公妻之邪說所爲流涕長太息者也城內城隍廟胡同住民常旭樓年五十餘年來患精神病屢治不效其子德榮年二十許素行純孝日侍父疾憂心特甚嗣聞術士言非以人肉治之不能全愈蕭某乃於本月某日暗將股肉割有碗大一片合於藥內煎之即以布束瘡口毫不覺痛仍侍床側行動操作接待親友家人俱無知者詢其父服藥後日見全愈蕭某樂不可支未幾事被其妻查知其父聞而大怒立杖蕭某一百和顏跪受毫無懟懼之色現在其父之病霍然若失親鄰方知有割股之事夫當世道凌夷倫常乖外之今日蕭某獨能特立獨行以求心之所安雖玆事不可爲訓而砥柱狂瀾於既倒警末俗之澆漓於世道人心固亦不無小補謂之爲孝不亦宜乎

香港　大綁票案「十八萬二千元」

香港堅道而上有三層洋房六間宏敞華麗。一望而知爲富室。主人爲梅縣梁輝氏。一著名之富商也。梁自數年前歿後。其子及孫仍居於是。數年來亦相安無事。迨至去年八月間。梁之第四子名達衛者。因事挈其妻返鄉。居三月。忽被賊匪探悉。劫掠之策。果於十月初四晚八時後。糾黨十數人。明火執械。闖進家。一時聲勢洶洶。家人莫不驚駭。時達衛適在家。覩狀。任其搜劫。劫後。乃將達衛及其叔與伯之子梁開權。梁容蓀三人。一并擄去。一星期後。匪寄乃通信香港。向其家屬勒贖。索價五十萬元。家人得訊後。雖多方設策。然以所索過奢。難以籌措。乃延宕數月。匪黨以其家屬無誠意。乃將其叔之子梁開權者。當飭鍁斃示成。并促達衛從速通信家中。備欵來贖。若二星期後。尙無頭緒。則如法泡製。不少寬恕。達衛至此。驚魂若失。岌岌不知所可。乃將實情函告家人。家人亦惶急萬分。特請人與匪黨議價。結果以港銀十八萬二千元爲代價。而梁達衛及姪容蓀二人。乃於本年五月初八日釋放。還其自由。梁自釋後。即買棹返港矣。聞此次梁被困賊巢。凡七個月又三日。此次損失。除十八萬二千元外。連贖價及請人來往磋商之酬勞。與舟資等費用。共在三十萬金以上云。又傳聞梁容蓀者。雖爲達衛之親屬。惟家本赤貧。不堪勒索。不過捕之以爲達衛之伴耳。然其所受種種地獄式之苛待。亦苦不堪言矣。

△騰鰲堡▽

匪患顛末

遼海界交地方自綁票之事發生以來各村屯住戶凡屬家道稍有餘資者近日家人無不東藏西躲南北奔馳誠恐一旦被匪綁去損失財物猶小而嘗彼摧殘凌虐驚懼痛苦殊難忍受乃匪氛日熾猖獗莫可過止茲將經過各事分載如下

(一)票已贖回　鎭西新台子村住戶高元善日前被匪綁去及割下耳朵送回等情已誌本報茲聞高某之父高久臣昨攜奉票兩萬元親往匪處得見匪首王金祥（即要號大祥字）即以所攜欵數百殺向其哀懇幸得見允將票贈回然高元善自受此驚接又兼耳朵割去一隻傷痕未愈故雖歸家現仍昏迷不省人事恐將來性命難保云

(二)又行綁票　胡匪既如此得手以故高元善之票既贖昨又將鎭北遼界小台子村住戶楊某及鎭東舊堡村住戶王某兩家綁去兩人亦要金票若干元現在未能贖出刻正攜帶至各處逡巡云

(三)擊亡長警　昨日午前十一句鐘胡匪携票二名往小河口南趙家台村附近新台子村會議經人報告消息回區官及趙區保長當即率警甲前往三面兜剿趙區保長率保甲在北方面與東方面進剿鄧區官赴南方面率警進剿西隣大河當無顧慮及兜剿近匪首大鮮字登高眺望見南面兵力單薄遂率從夥及票向南猛力攻擊王巡長亦若不顧身竭力率警迎擊怎奈衆寡不敵竟被匪擊傷當即殞命警士亦陣亡二名失去毛瑟一支套筒二支鄧區官正値猛力督剿之際見王巡長及警士共陣亡三名兵餘無幾遂即退回匪乃奪路而走

(四)匪患釀成　初時胡匪僅六七人曾在遼界店馬寨及平頂舖等村盤旋自去冬至今春鎭日在道途劫奪車輛及行人該處警甲竟熟視之若無覩匪見警甲有畏懼之態以故肆行無忌及至青紗障起無異如龍得水於是大肆猖獗然地方籌出如許警甲經費養此如許警甲以期人民得以保護今竟不能爲民除害坐令釀成若此致人民受其荼毒旣甚焉

△本　溪▽

煤鑛興盛

本邑河南中日合辦之煤鐵公司近年來一年盛於一年所出煤鐵不足分銷該公司礦務科大添工人派員在外招募工人紛紛來湖每日每人可得工資奉小洋六七元因工房不足佔用在礦外給苦力租民房居住日前將次溝裡所買房間數十間招標賣出新建工房數十間刻已實行開工云

△農安縣▽

巧遇胡匪

農安駐防東北陸軍第十六師第卅三團第一營營長馬某自到防以來對於緝捕盜賊甚爲認眞令値青紗障起惟恐胡匪乘隙滋擾馬營長爲預防匪患計特率各連連排長日兵等四出防堵以禦匪患而保治安月之二十日游巡抵城北五里界間有農民鍾姓向該營長報告有著名胡匪報字狗種李其姓因係當地生長其禍水殃人雖知其爲匪無敢告發每欲食宿均歡顏招待冀免不測乃官家不諒往往誣爲通匪先妄之災何日得雪該營長聞報即在左右屯搜翻未獲正擬整隊旋防設計緝捕時有兵士二名抵王祥德家乞水解渴突進伙房瞥見一不識之人倒臥假寐以其形跡可疑嚴加盤詰言語支離略事拷訊始供爲匪綽號狗種不諱併將家主王黑子綁帶來營嚴加審訊似此眞正盜匪諒不日槍斃示衆矣

竟成煙窟

農安南街川心院內住民某姓素吸鴉片迄未戒除近年來竟想得不犯案之護符竟爾開燈供客並設針售賣嗎啡諺云作奸事者一日謹愼一日作壞事者一天胆大一天近來明目張胆公然賣煙毫不顧忌自吹牛皆不惹人誰敢惹吾眞是大言不慚畏不知相處罔僻該管多不知悉故未犯案耳

幾同虛設

農安電話局自萬開叟局長到任以來偉享局長之榮名並金錢之收入一切置若罔聞以致遐邇電話幾如聾啞且司機生亦體貼局長之性情平日偷做不睬每逢有事叫電話多裝聾推啞多時不與接綫已經與接半晌不與搞去打電話者焦灼萬分伊等尙自竊笑各界因此弊端有去質問局長亦含混其詞敷如過耳之風仍未注意長此已往電話前途尙堪設想耶

△舒　蘭▽

胡匪又起

現値青紗障起胡匪蠢蠢欲動民被綁掠時有所聞日前城南八九里許棒棰溝地方又發現胡匪一二十名當經警團前往搜尋未得蹤跡云

雨水連綿

本邑入夏以來雨水連綿並遭雹災禾苗受損頗重現在窪地均受水患不得動耜荒草蕪穢年成大減以致農民皆有難色倘再陰雨不晴恐秋收無望矣

△五常縣▽

小米落價

五常自今春以來集市所出售之小米每斗吉錢三百七八十吊近月間因雨水調和用苗豐盛一班鄉人紛紛出售小米價已落至二百七八十吊矣

來函照登

盛京時報大主筆先生鑒昨閱貴報二十二號雜報欄內載有委員舞弊一則閱之曷勝詫異查崔委員此次到下二台因避嫌疑一未在敝校食宿人所共知計在台街共住三日統係原告方面與其尋覓住處鄙與崔委員接頭只兩次並有諸同人在側鄙縱欲行賄烏得而行之崔委員即欲受賄又烏得而受之耶況教育訴訟充其量祇能將鄙職務解除是矣苟非大謬不然者諒無何等餘罪何須行賄爲耶考鄙之被控實爲學識惡劣品行卑汚遂革之教員李鴻聲勾串因請用未遂之土痞劉純嘏無賴□鳳九賣藥之庸醫信善榮等四人所爲伊等知鄙詞直□控懼查不實恐罹誣告反坐之罪遂啓激兇反噬之心不曰鄙如何行賄即曰委員如何偏袒末路歪詞醜態百出查貴報前揭之稿尙係伊等偷竊下二台代派處稿紙私擬所投刻該代派處經理一再聲敘校聲明謂非己出是見伊等之品格何如矣鄙恐遠道傳聞有失眞象素仰貴報主持公道不抑正直懇乞即予更正爲荷順頌撰安　下二台縣立小學校長張文芳謹啓

經濟彙誌

◎滬禁粮運反對聲

▲總商會電請麵粉弛禁　▲適引日美粉傾銷路　▲置滬上粉廠於死地

上海總商會昨電南京中央政治會議云據福新茂新阜豐祖記申大立大華豐中華豐記裕通阜記信大祥新泰記機器麵粉公司函稱南京商民協會以江蘇麵粉運往北洋接濟敵軍軍用呈請令行海關禁運出口等因滬上粉廠頓起恐慌夫南人食米北人食麵粉銷路全恃北方若使禁運廠必停機數十萬工人如何安置値欲廠商照付工資則力所不及該商民協商所記各節其中實多誤會查北洋所需糧食隨處可以採購如東三省及哈爾濱之麵糧日本美洲之洋粉且本年北方麥收大稔敵軍並不因此受窘若江蘇糧食禁運出口則日本美洲之麵粉紛至沓來是與現在抵制日貨宗旨相反而先會轄屯南京中央政治會議委員會鑒核迅賜電飭江海關監督立予弛禁俾不致因禁運而停機待斃敝廠四等不勝感激之至再各廠運往閩浙粵及南洋等埠之麵粉昨向關監督署請領出口護執亦被退回未識何故均在禁運之列應請一併電懇弛禁以維實業等語到會查麵粉運銷北方以供給民食爲大宗軍用究居少數即就供軍用言之北方各省水程有大連直達之航路陸程有南滿中東兩鐵道均可從國外直接輸入是禁止滬廠麵粉出口未足爲杜敵接濟之資影響所及適足使實業停頓工人失業間接更暢日粉銷路實於國計無益而有損至於國府統治之區以及南洋群島一爲政府統治之區一爲華僑薈萃之處海關一併禁運尤未詳其用意所在應請鈞會體察情形准予解禁即日電知海關照常給照報運實爲公便

◎日疋仍暗中行銷

▲因較本廠布價減五十兩　▲客帮均以改頭換面運銷

東洋貨暗中活動之說喧傳益盛雖經種種之嚴密檢查仍難遏止反有變本加厲之勢本廠之漲風不戢則東洋疋頭之活動將益見其盛所謂查不勝查防不勝防有聲價之亦心有所危而不敢著手此外其有何所懼耶長江各處聞均在滬成交後包運內地則多早出於改頭換面如本廠之直貢呢聲已至三錢以外以前只二錢四五耳東貨則仍在二錢四五一件之貨價差價値在五十兩以外漁利之徒能無心動次門莊店舖以爲亂眞尤爲其素日之慣技且悉北方東貨交易甚形活動所以貨價反形堅定如此現狀實深爲抵制前途抱無限之隱憂也在從前一般人之心理對於此次之觀察均以爲較之以前數次定有持久之可能自來已因環境之惡劣現象而起反向之預測至於一般素業東貨之輩見於暗中進行之一無妨碍均有躍躍欲試之狀態惟大字號家則仍持冷靜態度未敢有所舉動也而所以有此現象者均以爲日來檢查之結果無徹底之適當處置之故所以日來向業東貨之輩均信不日當可活動因抵制亦緊張於本埠外埠各處均無積極之舉動也

◎上海金銀移動觀（續）

▲金銀移動狀況

以上係就金銀之進出數量言之今更就其移動狀況加以觀察金貨運出以國外出入較繁多國內進出爲數頗稀近三年來上海金貨由國外運口者歐洲方面進出均稀由香港澳門進口之金貨十二年有三百餘萬兩十三十四兩年僅有數十萬兩出口金貨以運往香港澳門爲多每年均有數百萬兩出口往美國者十二十三兩年各有五六百萬兩十四年則祇十餘萬兩至國內金貨之移動以大連天津兩埠較多他埠進出甚微至於上海進口以美州來源最旺十二年進口四千四百餘萬兩十三年稍減爲二十萬兩至十四年復達四千六百餘萬兩其出口不過數萬兩十四年則絕無出口故上海銀貨之移動進口以國外運來爲多出口以運往國內各埠爲繁蓋各地銀貨之需要均藉滬埠爲供給也（附表從略）

去年上海金銀進出情形海關統計尙未發表據查所得去年上海銀貨之移動大條由海外運來者計七萬三千餘條其中美國運來有六萬四千餘條佔進口總額有百分之八十七出口計四萬九千餘條以運往寧杭兩地供鑄幣用爲鉅銀兩進出爲數不多進口一百餘萬兩出口一千餘萬兩至於銀元進口共有七千五百餘萬元以寧杭兩地來源最多出口銀元計六千八百餘萬元以香港運去最多汕頭廈門天津次之計銀兩元出入相抵入超六百餘萬元（未完）

◎六月哈埠各市況（續）

▲大豆　存貨雖裕市面逆調行市步跌本月間行市如下（單位元）

	現貨	期貨
一日	一、五四五	一、四八五
十日	一、四八〇	一、四六五
二十日	一、三九〇	一、三八〇
三十日	一、三八五	一、三四五

▲豆餅　雖在神戶市場月初行市漲至每担四圓九十錢一面產地底裕廠莊方面採算惟因需要方面一段落行市大跌即六月裝貨于六月十二日在神行價四圓六十五錢于十二日則又跌至四圓二十錢又廿五日所成九月期貨爲四圓三十錢又形續跌六月間在哈現貨行市如下（單位元）

一日	一、一八〇
十日	一、一七〇
二十日	一、〇一〇
三十日	〇、九六五

▲小麥　存貨大裕兼以豫測豐收賣主均欲急售行市頗軟採算可支即于月內輸往日本數額共計三千噸之多再以常年此期概爲空存時期然獨於本年存七千噸乃至八千噸殊爲異例

▲大洋　上旬無何强調惟至中旬因有大路方面之實進噸形堅俏旋至下旬因日美匯趨順隨以結定月內行市如下（大洋百圓合日幣）

一日	八一、五〇
五日	——
十日	八一、二〇
十五日	八〇、〇〇
二十日	七八、八〇
廿五日	七九、〇五
三十日	七八、五〇

（已完）

491

小兒良藥 樋屋奇應丸

新愛兒之健康爲無邪氣衛生上之警戒凡此皆係兩親之責任其尤宜注意者乃由誕生至離乳期之前後發熱吐乳青便夜泣痙攣等突發時一時之中殆有非常變化斯時服樋屋奇應丸乃爲人親者最賢明之當然處置也樋屋奇應丸係小兒之常持藥改造體質或應急等事不唯奏效如神且絕無副作用早爲一般實驗者各位之證明者也

「效能」眩暈・氣絕・五疳・解熱・痘瘡・痳疹・下毒・痙攣・夜啼・食傷・腹痛・惡心・吐乳・下瀉・青便・消化不良・胃腸衰弱等一切症奇效如神

「定價」二十錢・三十錢・五十錢・一圓・二圓・三圓・德用包一圓

大阪天滿橋 樋屋合資會社 振替大阪二三六〇番

創辦於西歷一九一二年

駐奉萬國儲蓄會月報

西歷一九二七年七月十五號第一百七十八次

開標之結果

收欵成績 總共七萬〇六百五十九 全會計收儲欵洋八十四萬七千九百〇八元

獎金發給 共發獎洋二十一萬一千九百七十七元

儲戶保障準備金 一九二七年五月卅一號止共洋二千〇十八萬八千六百五十四圓九角

敬告 閱者有願看本會章程者請將本欄裁下塡明住址郵至本會即將章程寄呈不悞

通信處　　省　　縣

駐奉萬國儲蓄會總分行 奉天商埠三經路

東亞第一有獎儲蓄機關

獎別	號碼	獎金
特獎	一七九一一號	得洋三萬五千二百二十四元
頭獎三十五個每個二千元	〇二〇三七號 〇四九九二號 〇五五九六號 〇五九五七號 〇七〇一八號 〇七九三三號 〇八〇六七號 〇八五一四號 〇九四〇九號 一一七[illegible]一號 一二四〇一號 一三八一二號 一四一九二號 一八四〇九號 二一四五七號 二七三六六號 二八〇五七號 三〇七四九號 三四六三六號 三五〇六〇號 三六〇二九號 四〇七四六號 四〇九八四號 四一七六七號 四一八七七號 四三〇九六號 四七一三六號 四七七六二號 四八六二九號 五二七九七號 五三五七六號 五四二六三號 六一八四二號 六四九〇六號 六九四二三號	共洋七萬元
二獎三十五個每個三百元	〇〇六五九號 〇一一六九號 〇二八八〇號 〇三一六二號 〇四七五五號 一二七二七號 一四二七二號 一四八八九號 二〇八五二號 二三三八三號 二五七〇九號 三四五一九號 四一八五五號 四二〇九五號 四二四九五號 四五八六八號 四六一三四號 四六五八一號 四七六九二號 四八二九八號 四八七四四號 五二八〇八號 五七四〇八號 五七八一六號 五八九三五號 六三一七九號 六三三四三號 六三六七八號 六三七二五號 六五〇二五號 六五八六四號 六七〇四四號 六九〇七八號 六九三四九號 六九四八六號	共洋一萬五百元
三獎三十五個每個二百元	〇〇一六二號 〇〇五二三號 〇一五四三號 〇四六八四號 〇五三二一號 〇六九六六號 〇八六〇四號 〇九二〇九號 一五一七九號 一八四五六號 二四二七八號 二五六〇九號 二九六〇九號 三〇三八三號 三四一四五號 三四七三七號 四二〇五四號 四三六八六號 四六八九九號 四六九八六號 四八六四二號 五一〇〇二號 五一六七九號 五二四八八號 五五七二三號 五九八二一號 六〇八六八號 六三七八八號 六四六一二號 六五八二八號 六八一六〇號 六八二三五號 六九〇〇七號 六九八七二號 七〇〇二二號	共洋七千元
四獎三十五個每個一百元	〇四七八八號 〇八二六九號 〇八六九四號 〇九一三二號 一一一六六號 一五八九五號 一六四一二號 一六四三五號 二四三八三號 二五九八一號 二八二五四號 二八三九四號 二九六三五號 三二四五四號 三三五七七號 三七〇〇八號 三七五七五號 四三九五二號 四四六六七號 四六二八六號 四六七三七號 四八七六〇號 四九三六七號 四九五八一號 五〇〇二〇號 五〇〇四九號 五〇一二五號 五四四〇六號 五五二一四號 五九五四三號 六〇八四七號 六一四八五號 六四六二二號 六四七三六號 六九五二三號	共洋三千五百元
附獎	（一）四七六一一號 （二）二一八二九號 （三）六六三〇六號 （四）六七七一四號	（一）得洋六百五十九元 （二）得洋九十八元 （三）得洋六十六元 （四）得洋三十三元
末獎 貳字	共七千零六十六個 每個得洋十二元	共洋八萬四千七百九十二元

總共發出獎洋二十一萬一千九百七十七元

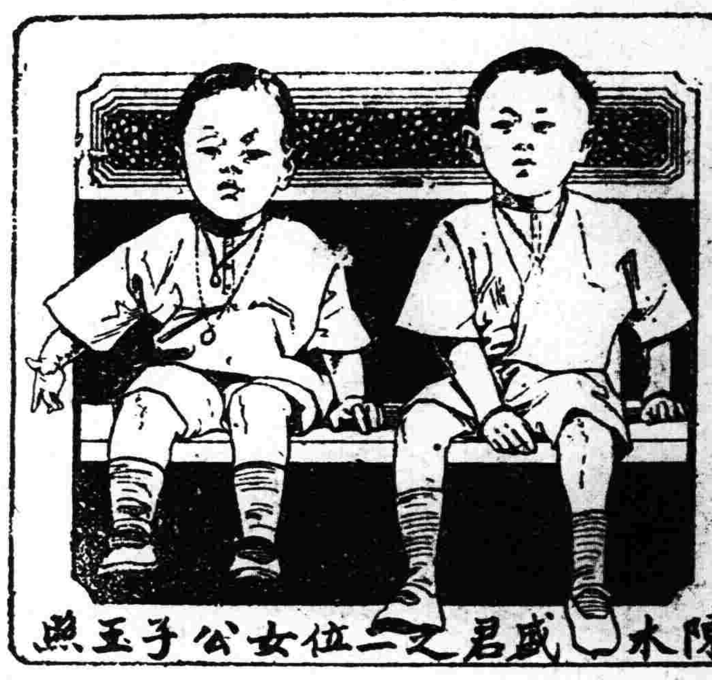

陳木盛君之二位女公子玉照

此係旅居暹邏之小孩

合患腸胃病症由嬰孩自已藥片治愈　居家凡購備嬰孩自已藥片以作小兒之靈藥者莫不立見功效甚爲滿意也即如暹邏網哈路郵公司及錦發公司主人陳木盛先生來示云鄙人之二小孩長名頼如次名瀚如往往夜間不寐啼哭不休皆緣胃不消化腸胃積滯所致嘗試各藥均不見效閱報得悉嬰孩自已藥片之功效即購而服之詎料一經服用二小孩腸胃即清爽病源已去均各安睡現下康壯喜樂皆嬰孩自已藥片之功力也深爲銘感嬰孩自已藥片能立使嬰孩腸胃消化有序專治　便閉　肚痛　腹瀉　絞風　痰厥　傷風寒熱等症以及出牙痛苦且治蛔蟲等患凡經售西藥者均有出售或直向上海江西路六十號韋廉士醫生藥局函購每一瓶大洋六角每六瓶大洋三元郵力在內收用郵票

美興賓

補腎扶陽　功效非常

遺精腰痛　服用最良

美興賓腎病聖藥自發行以來經中國官府備案又在奉天市政公所並濱江警察廳化驗証明有效特許行銷以及中外各大醫生臨症試用認爲補腎壯陽第一之聖藥其功效善能滋陰補腎添精益髓強壯筋骨扶陽固本返老還童之奇藥也●主治先天不足腎經虧損房勞過度手淫過度夢遺滑精精液缺乏精冷稀不能種子陰莖短小陽痿不舉舉而不堅堅而不久房事早洩老年精衰夜多小便精神困倦頭暈眼花耳作蟬鳴行動心跳作氣喘四肢無力腰痛腿軟形容枯瘦腦力不足夜不安寐年久白濁等症凡因腎虧所發各症無論新久按法服用均有特效此藥功效神速非普通補品可比如每晚服用二片能令體質壯健精神充足作事必得十分之滿意嗣續必多於常人故歐美各大醫生每治腎虧陽痿夢遺滑精病時必囑其服美興賓聖藥其性質平和功效宏富不寒不燥四時可服老幼皆宜毫無流弊誠爲全珠無二第一之聖藥也凡腎虧之人服過他藥無效者可速服美興賓聖藥立能生精種子補腎壯陽功效偉大非徒自誇腎虧諸症者請以試之方知言無虛謬也

美興賓定價　大盒二元　每打二十元　小盒一元　每打十元　均現洋計算

○夢遺滑精最新之療法

夢遺滑精俗名色癆博醫會謂之精液漏古名失精原因房勞手淫二者爲夢遺滑精最大之原因其他壯年無室鰥居過久腦力疲乏淫情勃發或就眠之後膀胱窒滿腹管充實或膀胱結石尿道患淋肛門裂傷包莖痔疾或素腦病肺病精神病之人纔大熱之後或後用煙酒茶諸品皆足以致之病狀此病有生理與疾病二種睡夢之中恍惚與所愛者交媾因之淫莖勃起精液射出滑精之後立即醒覺當時雖似懊喪事後轉覺爽適如此者約一二月一次是謂之生理之滑精其次數較多者則爲疾病之滑精更有夜中滑精晝間滑精之別夜間滑精者初無好夢亦乏春興故陰莖毫不勃起即勃起亦不完全而餘已泄出洩後亦覺醒朝晨起牀自覺身體疲乏頭痛眩暈心胸苦悶怔忡不寧呼吸促迫其滑泄次數或十日一次或五日一次或每日數次此時可聽其自然神經衰弱之症接踵而至晝間滑精者即稍動身體微感觸陰莖略觀淫書乍見美女不過動情遂以淫洩則至絕無美感而汨汨其來或且溺以遺滑便以遺滑甚至淋漓不止病者念及將來恐怖殆無涯矣神魂錯亂心不自主時而惶惶時而戚戚終必陷於精神病而終已轉歸殆於療治轉爲脊髓癆一世難愈療法當先按遺精之原因而治療之如由於濫行手淫者則立即改荒淫無度者則寡或患淋病包莖燒虫痔疾諸症者則務去其本病其他晚餐務節飲夜半毋忍溺清晨必早起日間必運動寢具勿厚軟就眠勿仰臥煙茶咖啡等提神之品嚴禁飲用艷情小說淫劇春畫敗德之物力戒閱聽此外服腎虧補劑美興賓聖藥必奏奇效不可間斷至愈爲度

○腎虧陽痿最新之療法

腎虧陽痿博醫會謂之陰痿古名陽厥俗名淫敗原因原因頗繁常見者大要不外五種第一由於器質之變化如陰莖縮小陰囊水腫腎炎結氣陰莖彎曲丸腫瘍龜頭損傷等病而致第二由於毒物之中毒如酒精樟腦芫青見刺嗎啡水楊酸等藥而致第三由於神經衰弱脊髓癆症濫行手淫房事過度等因而致第四由於全身之疾病如[illegible]病腎臟萎縮糖尿病症貧血肥胖等害而致第五由於精神之感動如羞恥恐懼憤怒悲傷等情而致凡此五端皆足以奪勃起之勢力而使之萎縮病狀舉而不堅中途萎縮精液缺乏體質接觸貞陽即洩腦中雖有慾念而生殖器不起作用轉歸服藥無效而成精神病終爲廢人療法屬於第一種之陽痿不舉治其本病自然痊癒中毒性陽萎不舉速停止藥劑兼解其毒神經性陽萎不舉務戒慾杜絕淫邪滋養品服神經藥貧血性陽萎不舉以補血增精雞牛乳雞卵服鐵劑藥精神性陽萎不當持燥急杜絕抑務除去抗懼間之障害愉快一己之精神兼用藥劑持之有素固未必絕望也有某博士曾以催眠術治之頗得良效總不如對症療法服腎病補劑美興賓聖藥確有功效因該聖藥內含多量補品治腎病兼補血有奇驗之功效也

中華代理處

哈濱中西藥房　哈濱寶球藥房　哈濱廣濟報社　哈濱泰東藥房　奉天諸葛藥房　奉天五洲藥房　奉天中西藥房　奉天大德生　奉天歐美西號　奉天歐美東號　奉天大吉祥　奉天永年藥房　奉天永年西號　奉天裕慶德　奉天站恒濟堂　三岔口日昇東　新民屯德盛市　溝帮子廣生永　錦縣復生永　館縣福金生　義縣同昌軒　興城寶華新　綏中東和堂　山海關公和祥　山海關公聚興　開原廣成藥局　開原廣盛房　鐵嶺明遠堂　卅里堡志義成

海倫天豐恒　海倫久遂長　望奎濟生藥房　海倫興記藥房　鐵嶺平記藥房　昌圖中西藥房　四平街天德堂　四平街德慶興　四平街和發瑞　八面城德慶房　遼源大德會　遼源徵泰慶　洮南德慶順　公主嶺三合仁　公主嶺德泰公　東豐縣撥霧祥　范家屯天德堂　范家屯世一新　范家屯天德興　千金寨德泰堂　千金寨信仁興　本溪湖春興堂　雞冠山德厚興　鳳凰城城大德　安東大生東　安東福興堂　安東濟安藥房　雙城天力藥房

三岔河天德堂　綏東縣瑞興長　江省育生堂　山東東和約生　安東東益增源　安東永祥泰　遼陽義和堂　遼陽天玉成　遼[illegible]縣源興仁　海城華增德　蓋平德增記　大石橋天一堂　營口聚和祥　營口中西藥房　營口義成餘記　營口興亞藥房　營口興保長　營口洪春堂　普蘭店天合堂　瓦房店德順藥局　普蘭店天和成　松樹志義成　貔子窩福興成　金州順義堂　熊岳城志義成　金州新泰興　千金寨德記藥房　下九台春育堂　世德堂

拜泉縣中和藥房　拜泉縣義盛昌　扶餘縣保元堂　[illegible]惠濟藥房　大連西崗天和藥房　大連市華泰藥房　大連市華西藥房　旅順仙芝堂　旅順大德堂　[illegible]天德堂　[illegible]恒裕堂　張家灣德泰增　張家灣華西藥房　張家灣惠和房　長春長生藥房　長春興亞藥房　長春中西藥房　長春中華藥房　長春和祥藥房　吉林濟生藥房　吉林[illegible]發祥　雙城堡華昌藥房　雙城堡世昌興　雙城堡華西藥房　雙城堡大北藥房　[illegible]華英益　德惠站華美藥房　一面坡東華堂　吉林五洲藥房

拜泉縣濟泉藥房　橫道站增盛德　三岔河志生遠　一面坡德泰享　烏[illegible]河天義慶　橫道河天合堂　海林站會榮福　寧安縣振興堂　寧安縣慶春祥　安達縣中西藥房　伊通河天興堂　呼蘭河同春堂　呼蘭河巫成興　呼蘭河德慶長　綏芬河雙發和　綏[illegible]縣福增堂　通河縣兄弟藥房　通水縣廣增和　同發德　中西醫院　德泰堂　育升堂　巨發店　長發和　長發宏　吉盛[illegible]　復泰銀[illegible]

中國電話一二一七

東三省總經理處哈爾濱東華藥行

無處購買請將欵寄至哈爾濱本行原班回件

總分銷處哈爾濱道外北十四道街 泰東日報藥品部

神泉雜俎

歡迎投稿

社會小說 哀史 (三二)

(法國嚣俄原作 儒丐穆辰公譯)

第十二回 接派星理跡人海 露破綻絕處逢生

譯餘贅語。

此回篇幅較多。然實爲此書一段最精采處也。蓋哀賽者。爲書中一主角。不能輕輕放過。所以必刻意描寫。既以著社會之罪。又以見鐵達夫婦之非人。以八歲小兒女。而竟遭此厄難者。言社會之惡。已達極點也。

中國青年。每每醉心歐美。以爲諸事皆優。爲中華所不及。吾嘗疑之。試讀此書。則百年前之法國。不過如此。則其所謂文明者。亦安在耶。中國之於物質文明。雖不如歐美。若情理二字。大多數尚知保守。如鐵達之於哀賽。在中國絕無有也。既受其錢。又役其身。雖中國之童養媳。亦不至如此。而歐人優爲之。此即所謂文明。

聖誕節無人不休息。而八歲小女。依然苦役。宗教之於歐美。早已成告朔之餼羊。

同是小兒女。店主之女則如彼。寄存之女則如此。夜婆阿雌。唐貓而大樂。哀賽撫人形而示慈。其事雖微。而心術天性之不同可以概見。故以後夜婆阿雌皆爲女窃。而墮落。哀賽成閨秀而躋上流。於此時見之矣。

鐵達夫婦眞人頭而畜鳴者。人類社會有此。眞善類之不幸。

突來一老。其行事如仙、如佛、如俠。幾於不可捉摸。試與鐵達夫婦一較。眞有天人鬼蜮之分。雖善書者。不能描其怪狀。

(此則應在十一回以後因遲故補登之)

投標的傻老哥 (續) (詠鄆)

二人都心中畏懼。本來也不甚知道。衛生滌除器。倒是什麼。問過各技師。連各廠各技師技士。也全都說不清。在其初意。因看著各家公司。俱都發財。這次也聯合各廠各技師。連番檢處。一齊運動。好容易費九牛二虎力。鑽了門子。見了處長。纔投了這一標。只是又不知此物。究是何物。也問過各洋行。各公司。竟沒一個人。能實在知道的。

處長又道。你估量怎麼樣。我可要兩家商保。二人又一聽要保。更加害怕。本來也知道兵工廠。一來就罰。這回要打不成狐狸。空惹一屁股騷。也未免犯不著。遂直直蠢立著。不敢答言。

隨見處長。又吩咐五六家。都是因慣日很賤。一再斟問。有的商人。因不懂招標的內容。還自己先要力理。心裏暗道。這時作官事嗎。若按著招標布告。應檢著慣日賤的。某是中標。怎麼有慣日賤的。反倒發回了呢。

處長又道。我是體念商民。你們也全都知道。就我也作過買賣。承辦官貨。很不是容易事。世人都想著得標。標價極廉。那知要賠了時節。像E公司。J公司。不全都完了嗎？到時官塲。就知要貨。那管你賠不賠。所以我法外施恩。從全你們。這個衛生滌除器。不是兒戲的。一個不對。如何是好。再說也不是多大買賣。一件四百元。就說八百塊。一共二百件。纔十幾萬現大洋。那如包幾架槍礮機器。剩十幾萬塊。好不好哩。一面說話。一面由各家標單裡。將方在門前說話商人的標單。專專的提出來。笑著說道。你是六百元的。這一共十二萬元。批給你們。你要知道。要交貨不對了。我可要罰的。

D商人連連應諾。隨著衆人。一齊出廳。人皆納悶。這衛生滌除器」是什麼物件呢。後來交貨。衆人纔恍然大悟。所謂衛生滌除器。」敢就是尋常所用。擦地板的水攝子。因爲要騙與公家十二萬元。所以另起個名兒。叫別的商人們。全不知道獨與這D商人。暗一核計。這一下子。便是十萬。最可憐者。就是一般投標的傻老哥。白努了幾日心。還聽了一大片體恤的稠米湯。閒如今某處長。正家裡蓋樓哩。

(已完)

浪漫之心聲 (多恨生)

啊！我本不欲把這些狂而哀的心聲嗚出來呀！因爲怕惹們大家看見了。將要拿尖峭的言辭。來刺我來。拿銳利的白眼。來射我來。但是現在呢？我是已經被浪漫之神入殼了。他把—放浪狂顚笑傲—都帶入殼裡極力發放。所以我現在已成一個。狂…癡…傻一個浪漫者了。不再如往昔那樣拘謹和自愛。爲浪漫之行。作浪漫之呼聲。是我現在的態度。

造物啊！爲什麼不把我造成九霄裡的鴬鳥呢？翱翔在蔚藍的天空裡。該多麼夷猶如意。—造物啊！鴬鳥是神奇的。抑許我不稱其形。也罷。爲什麼不造成我是深淵底下的游魚呢？浮沉在碧綠的水中。該多麼上下自如呢？—造物啊！「鳶飛于天。魚躍於淵。」這種生活是神密的。聖潔的。抑許我配不起享受這樣生活！但是怎麼不把我造成纖小的雀兒或者美麗的蝶兒呢？當着太陽姊姊東上或西下的時候。我們三三兩兩。齊集在綠樹枝頭。鼓着翅兒。宛囀啁啾。作飯後的戲玩。跟太陽姊姊他向我們微笑。我們希望他笑。于是千方百計的舞唱。而那太陽姊姊益發向我們表示笑意。由着我們黑綠的小眼睛裡。瞧着他那暈紅微笑的雙渦呀！甜密啊！這時候的生活。該多麼甜密！—不然。我是個美麗的蝶兒。當着三四月清和的天氣。淑景宜人。這時那萬卉園裡。百花山上那些花姊妹們。都把紅紫絳綠的衣服穿上。他們那芙蓉面上。抹着渥然丹者的脂粉。擦着濃而郁的香水姿容。嬝娜玉立亭亭。嫣然而笑。我們對對雙雙。徘徊穿巡在他們堆裡。親他們的香吻。握他們的柔荑他們毫不却拒。並且他們那羞而帶笑的面龎。搖而欲仆的身腰。益發令我們魂消。這樣的生活。該多麼快活呀！造物啊！爲什麼不把我造成纖小的雀兒。美麗的蝶兒。啊！我曉得了。「人爲萬物之靈。」造物你是照顧我吧。偏愛我吧。不然怎會把我造成個人呢？

但是造物啊！我可不滿意你照顧我。偏愛我造我成人的好心—造物啊。我不願欲爲人—我願欲爲人—我不願欲爲我此時的人—我願欲爲我此時的人—我不願欲爲這惡濁時代的人哪！

(未完)

筆記

▲文藝叢考再編 (陶明濬)

序志

按後世制作。能用其心者尠矣。有抄襲陳言。以充篇幅者。有祖述古人。而且如常者。有牽於酬應。千篇一律。不能變其窠臼者。有苟且命筆。一無主張。人云亦云。人步亦步者。若是之類。成章既易。不勞而可獲。誰肯用心。以自取勞苦乎。然文之優劣。正可於此等處分之。其關係之重。不特一家一人而已。於全國之學術。一時之風氣。政事之得失。風俗之厚薄。無不有所關。正不可忽視之也。一人不用其心。則一人終身無文章。一時之人。均不用其心。則此一代無學術。而千百世之後無從取則也。嘗謂人之心。均有明敏之長。可以明物。可以斷理。可以治事。可以立功。惟在其所以用之而已。用之而善。則舉措無不得其當。用之而不善。則全篇皆謬。不能有寸長之可取矣。心爲文章之主。故劉氏本之以爲書名。雖取鄒子。而要非無深意。今之人爲文。不以心而以手。」今人之讀書。不以心而以目。宜其詞浮漂而不歸。意淡薄而無味也。雖然用心之文字。本不可多得。一種應酬之作。尤不可以用心。一用其心。將不能成章。反不如隨手之變。自巧之實也。

然則爲文。心究如何用法。當用之乎。抑何不用之乎。以爲不當用。則全篇無一眞話。必難生色。以爲必當用。則何從出言。成章必不易。要亦伯惄自苦。而拘牽無識者耳。平心而論。文人之文。必分二種。一種爲傳世之作。必須用心。一種爲應世之傳。不必過用心。此言何謂也。請爲之解。以釋其惑。傳世之文。原不可苟作。必擇有關係之題目。一卷之中。能有幾章。此而不用其心。又烏乎用吾心。且詮發道理之作。有關名敎之言。非思之至深。原無從取辦。非苦無由得。非勞不爲功。不用其心。何以能有傳世行遠之效乎。若乎酬應之文。日日有之。時時爲之。非不令人用心也。其勢必不可能。以涉無關係之人。而代之執筆。代其口氣。代其出言。本已不勝之牽强。若必事事用心。亦非人之所能堪。人之精神。一失不可復得。可憐無補。誰肯輕用之乎。勢所不能也。

戲評

伶史 (三十一)

穆辰公儒丐著

陸長林世家第十四

陸長林者。燕京人。工崑老生。隸三慶部。二十年如一日。梨園中人咸景仰之。長林身軀偉岸。飾老生瀟灑中饒有古氣。雖長庚莫能過也。時崑劇已漸式微。張二奎程長庚張子久余三勝。殲皆以皮黃樹名於時。獨長林不徇世俗。毅然以振興崑劇自任。顧曲者以此多之。而崑曲賴以得延一脈。然世人知長林者少。而知程張者多。顧長林未嘗以是變其志也。其作劇以雲陽法場彈詞罵界聞鈴等爲最。余生也晚。不及見其人。詢諸耆宿。爲道其梗概如是云。

長林生三子。長早殁。次連桂金桂。

連桂幼隸小和春科班。既入四喜部。職皮簧小生。嗓音纖細。聲如寒蟬。以故人皆以吉了呼之。京人呼蟬爲吉了。用以狀其聲也。時江春山鮑福山皆以小生鳴於世。連桂爲二人所掩。不能一露頭角。以配角終。

金桂亦隸小春和科班。卒業後。與乃兄同隸四喜部。職爲小花臉崑腔亂彈無所不知。而皆不能以博彩。凡業丑以諢科爲能。而金桂不善變容。面板板然如木偶。吐詞道白。直腔左韻。無餘味。以故名不甚彰。然所足令人發噱者。則其大腹便便。行動憨蠢耳。今之人。或不知其名。然語以陸大肚。無不知者。所謂名爲腹掩也。金桂有子名鳳琴殊美。

鳳琴小字鎖兒。幼隸德春堂。楊小朶之門弟子也。貌韶秀。性柔婉。肄隸小吉祥科班。工花旦戲。及長。體漸腴肥。而益形其美。陸朗齋愛其慧黠。時招侑觴。及陸督陝。携赴長安。鳳琴至是遂棄伶而從戎矣。客歲夏歸京師。某南妓惑於其貌。携多金而嫁之。家稱小康。近已無心舊業。猶在某營充偏裨云。

贊曰。長林以鞠部耆家。而兩子皆以不材餬口梨園中。至鳳琴始以貌得幸武人。不然亦庸庸乞食而已。西諺云。美爲婦人之財產。於伶亦然。

醫話

▲客亭醫話 (三十五)

近世醫家。對於疝氣一症。似乎爲男子之專有病。爲女科醫者。絕不聞有認爲疝証之說。是殆由於少見。則然耳。詎知女人陰疝。古謂然。陰疝之狀。小腹兩旁。墳起脹痛。由於肝寒氣。治宜用逍遙散加官桂木香沈香之屬。而醫者對于女人此症。大概包括在腹痛內。即不然。作瘕聚治。雖瘕聚與疝。同是任脈爲病。但治不中的。貽誤實多。然此僅就寒疝而言也。若夫因熱而得者。則爲瘕疝。陰戶突出。與男子疝氣之寒則縮熱則縱者。其理正同。凡瘕疝。則非苦寒不足以治之。是亦爲醫者所當留意焉。

發熱不獨爲外感所有。內傷亦有之。若辨別不清。易於致命。最難辨者。莫如發熱脈沈。發熱而見沈脈。是爲脈病不應。脈病不應者不治。然亦有表邪未盡而脈沈者。此際最宜精辨。

下元虛損。精氣枯槁者。偶感外邪。遽爾發熱。先賢治法。有先補虛者。有先透邪者。有宜補瀉並施者。遇此種病。究竟以何爲先。醫者頗費苦心。非臨証多而確有經驗者。幾難下手。

有發熱而反不欲近衣被者。有身大寒而反欲近衣被者。一爲熱在外而寒在內。治當先去內寒。然後治其外熱。」一爲寒在外而熱在內。先宜袪其內熱。然後治其外寒。(未完)

創作

▲黃昏 (傅迺煜)

太陽一步一步的向山後退去。映着天空中的雲霧。成黃金色一般的彩霞。成群的烏鴉。在空中亂叫。四面的山。輕輕地籠罩着一層薄霧。炊煙開始的包圍着茅屋。

在這鄉村中地一個山谷裡。有數間舊的草房。一個小姑娘時常在門外瞻望。好像在等候誰似的。「媽！還沒回來啊！」她跑進去對她母親說。

『咳！怎麼還沒回來呢？不知又怎麼的了！……』小姑娘她母親。是將近五十歲的老太太。說時帶着十二分的愁容。

她們是極其貧苦的農家。有四個十多歲的小姑娘。三個二十餘歲的兒子。並一個媳婦。三個兒子。是在外給人作工的。每年賺得五六十元錢。那夠養家的。老人是五十七歲了。且還有病。只因在家無事。每天拾點草。這樣。燒草是又不用買了。窮人的生活是如此！

這個老人。平常去拾草。大約在午飯後。便可回來。但是今天及至日落還沒歸來呢。所以她們家裏十分不放心。

『啊！爹回來了。』一個小姑娘很高興的叫着。

『咳！今天眞倒霉！……喝點水。』老人汗流滿面。現出極困乏悲哀的樣子說着。

黏糊黏糊的喝了三四碗涼水。

『你怎麼纔回來？爹！』在地上站的一個小姑娘。看着她父親的臉問着。

『我在山上拾草。不知甚麼時候把鐮刀丟了。找了半天纔找着。這時是又渴又餓。又想拾點草回來。……咳！這點草好點纔挑來家。……吃點飯」

冷飯吃了個飽。

『身上怎麼覺得不好。冷！上炕躺一回。』

『橫豎累着了。』老太太接着說了一句。

『嗳？渾身怎麼這麼疼！』老人纔了呻吟着。

他是病了。他是累壞了。幾個小姑娘在炕裡。動也不動的坐着。好似也感受着同樣的疼苦。

『窮人是沒法子的啊！……把鐮刀丟了。心裡又焦急。肚子又餓。回來挑了一挑草。沒歇一歇。又喝一起涼水。吃一頓冷飯。怎麼能好？』老太太似乎很明白而失意的說。他們有錢的人。正天在那吃穿。那管窮人怎麼的。……好來這幾年還沒鬧兵呢！要不！還不知死那處啦！咳！這就是一挑草的代價！……

慘淡的燈光。似熄似滅的在顫動着。沉寂和蕭索。鎮服了全房間。只聽得老人的咳嗽和呻吟聲。

文苑

▲夜坐 (雲客楊蔭華)

無事攤書坐廻腸似有因緣明滅憂患逐時新寒月窺窗靜殘燈笑客貧願求今夕夢魂接故鄉人

▲清明寄潔巖

斜風細雨柳含烟又是清明三月天魂不禁銷來燕後惜何能已落花前有家翻比無家苦生別眞同死別然世網攖人歸未得寄聞振負好姻緣

▲再寄潔品

寒食清明都過了(成句)眼前一片別離愁客窗無事吟黎夢作我思人蠟淚流

記得離時錦瑟哀欲行又止意遲徊頑童不識征人苦猶復牽衣嬌笑來

古今同恨無家別誰料有家別更難別後相思不相見始知離別最辛酸

他鄉又見草如茵萍使生涯感此身一點蠢犀無限恨何時相對話片人

▲偶成

客中又到燕來時陣陣微風拂柳枝乍過清明春正好買花聲裡雨如絲

飛沫新潮

浪漫詩人李白 (續) (省管)

而神韻天然其實他豈但絕定如此他底古詩如

『日色欲盡花含烟月明欲素愁不眠趙瑟初停鳳凰柱蜀琴欲奏鴛鴦絃此曲有意無人傳願隨春風寄燕然憶君迢迢隔青天昔時橫波目今作流淚泉不信妾腸斷歸來看取明鏡前！』(長相思)

律詩如

『蜀僧抱綠綺西下峨眉峯爲我一揮手如聽萬壑松客心洗流水遺響入霜鐘不覺碧山暮秋雲暗幾重』(聽蜀僧濬彈琴)

一哀艷一飄逸都是傳神之作不過這種手段宜於抒情不宜於敘事敘事尚應讓寫實派獨擅勝場

太白集古體之大成差不多是前人定論而不承認他在詩壇上的創造其實兩事並不相悖太白繼承建安以來的綺麗變化古樂府的形式融入六朝初唐的清詞麗句創造他的古體詩又將他底奇情藻思活用初唐底形式或就他底近體也在詩壇上有兩件絕大的貢獻

(一)利用長短句在太白以前本已有用長短句的樂府然多半是篇幅很短的民歌而且句的變化很少太白底古體詩如蜀道難將進酒鳴皋歌上雲樂夢遊天姥吟……差不多三四五六七八九十言都錯雜著用字數無制限句數無制限所以一往直前絕對沒有晦澀的毛病他在近體詩中也曾特創新體三種一是六句的律詩(例見前)則三五七言如)

(未完)

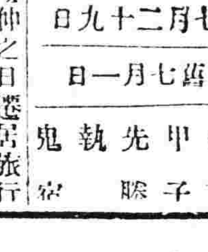

七月二十九日 舊七月一日

金甲先執鬼 子 … 宿

▲一白之人浩氣盈伸之日遷居旅行企業皆吉南乾乙吉▲二黑之人愈焦灼愈招凶厄注意爲要南北艮吉▲三碧之人彌縫一時的計策時患適大壬坤丙吉▲四綠之人認眞勵業窮神不追而去壬丙乙吉▲五黃之人乘勢妄進有迷入岔道遭險受苦坤艮巽吉▲六白之人忌殺氣愼舉動靜心處事爲安巽北辛吉▲七赤之人理想徒高實効不副之巳巽艮壬吉▲八白之人去自飾樸實勵業爲安並愼外出坤巽艮吉▲九紫之人諸事順進無不成達之吉日賀號入學開店皆吉乾巽北吉

(2)

男性生殖無能之救濟

(功能)

●遺精陽痿●精薄精寒
●腎虧身弱●背痛腰酸
●衰老侵尋●生殖無能

請服 雄殖靈

●扶陽補腎●增精健體
●治療衰弱●固本培元
●返老還少●多壽多男

雄殖靈每瓶打現洋二十圓

東三省總經理 營口華孚行

分售處各埠藥房

有房地廉價出售

一、坐落十間房日本劇場後邊地基約可一畝房下地皮一百三十八日弓
一、坐落十間房日本劇場東邊地及房屋

以上均擬廉價出售有意購者請向本會社接洽面議或電話詢問均所歡迎

奉天新市街浪速通(電話八百十五)

東省實業株式會社

敝行由美新到培濟牌大衛牌各式汽車裝璜美麗製料精良汽缸六個機器堅固又到裏外帶多種外帶內含銅片數層釘子不能穿傷又到各式汽車漲圈小軸汽餅塞帶布等零件甚多又備大小各種五金機器建築用品自行車及新樣零件甚夥以上諸貨均出自歐美名廠原質精良用之耐久倘蒙賜顧價目特別低廉

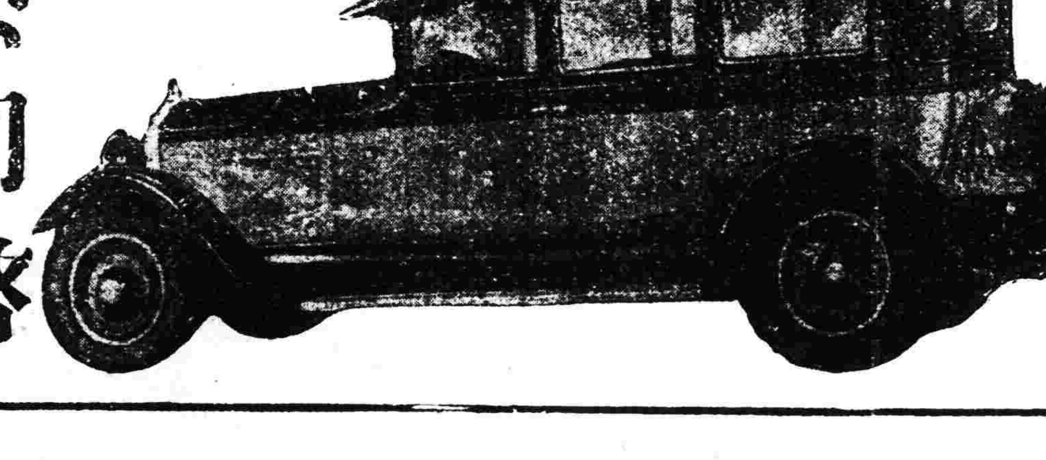

歡迎參觀

奉天 多小公司啓

南市場中電話一八三六號

株式會社 大連機械製作所 奉天支店

水道及瓦斯用。鑄鐵管一切並鑄鐵鑄鋼製罐。鐵道車輛諸機械。器具製作販賣。鐵工。修繕包辦

奉天西塔大街三丁目電話長二〇三番 振替大連七二三番

市 (日) 電接

大連匯申 七四兩〇二五
上海標金 三六四兩〇

引所 … 現物 …

後場 … 前場寄 … 前場引 …

特產 … 八月限 九月限 十月限 …

四九二

韓敬文來函感謝 瑞有氏大醫生黑色補丸

韓敬文玉照

敬啓者鄙人韓敬文爲家慈久患氣虛之症服藥多種均無效果因此中外醫士束手鄙人對此日夜憂心無計可施逢人問訊然均是說的非常有效即一服用仍是圖然於萬般無奈之中忽有友人介紹言及瑞有氏黑色補丸對於此症準能最短期中發生効力鄙人聞訊即購買一打誰知家慈服完此藥頓覺精神百倍鄙見此景況心內快樂非常嗣又續服一打刻下其病若失居家視爲神藥鄙人因連年奔走各省操勞過度作有咳嗽之症退每至春秋則必犯之因見家慈服後大愈鄙亦購買一打服之服後其病立刻于家慈及鄙人除與各處友人介紹外今將服藥之前後之結果詳細叙明倘吾人有患此症者可請試服即知專此即請並附像片一張瑞有氏大醫生鑒 鄙人韓敬文啓

瑞有氏大醫生黑色補丸專治男女貧血五癆七傷氣虛咳嗽先天不足後天虧損勞心過度破身太早陽萎絕嗣腰膝酸痛多年白濁或婦人白帶凡由腎虛發生各症服之均有特效黑色補丸凡經西藥者均有出售或直向上海福州路八十二號瑞有氏藥行函購每一瓶大洋一元每六瓶五元郵力在內

上海福州路八十二號 瑞有氏藥行
哈爾濱道外正陽街西頭 瑞有氏藥行
奉天大西邊門外 瑞有氏藥行
長春五馬路南 瑞有氏藥行

鐵道、鑛山 諸工業用
機器工具
發動機
電動機
金庫
衡器
油漆
機器油
洋灰、銅鐵、材料

奉天浪速通三層大樓房
合名會社 藤田洋行
(5)

奉天大東關
入院隨時應需
大東醫院
院長 森川千丈
醫員 章琴詩
前在日本紅十字會病院勤務
日電話一三四六番 中二五二號

▲人畜作物皆保無害
果樹、煙草、植木
蔬菜、瓜類
其他農作物之害虫完全驅除
專賣特許
イマヅ殺虫劑
イマヅ取蠅粉
絕作無害
人畜無害
用法 用本品拾兩作肥皂十五兩加水一斗溶解攪拌成以噴霧器或用如露法宜視蟲之強弱而加減之水量
▲各藥店種物店肥料店
今津博士發明
農事試驗所試驗證明
衛生試驗所試驗證明
▲各百貨店藥店下雜貨食料品店烟草其皆傳
有假品請認定今津
製造元 大阪市西區東堀町二 今津化學研究所營業所
蠅 蚊・蚤 南京虫 其他虫類一切 自然全滅
衛生大掃撒除於床下 蟲類絕根 且防傳病染
▲除牛馬蠅蚊
▲除衣類書畫之蟲
▲止便所之臭氣 效力
▲米倉之蟲退治 絕大

補腎壯陽添精種子聖藥

▲金剛片聖藥▼

主治先天不足腎經虧損房勞過度手淫遺精滑精精液缺乏精冷精清子嗣艱難陰萎短小陰萎不舉舉而不堅堅而不久房事早洩老年精衰夜夢小便精神困倦頭暈眼花耳作蟬鳴行動心跳動作氣喘四肢無力腰痛腿軟形容枯瘦夜不安寐等症凡因腎虧所發各症無論新久按法服用均有特效此藥純粹補劑非市上所售之興奮品可比如無病常服永保無壯精神充足故東西洋各大醫士均治腎虧陽萎之盛且體健金剛片聖藥其藥性質和平效力宏富不寒不燥四時皆宜老幼可服毫無流弊眞正百發百妙全球無二第一良藥也每日早晚飯前服二片白水送下要有房事前一點鐘時服用四片奏效如神腎虧陽萎之人早服一日金剛片聖藥早得一日全愈突此藥功效其大非徒自誇患此病人購服試用方知言無虛謬耳

▲定價每盒大洋壹元二角 ▲半打六元
總經售處老福春堂批發 哈爾濱道外正陽十四道街

安東 大生東　長春嶺 恒春堂　檢樹縣 泰發永　肇洲縣 福生堂　大連 華西藥房　小城子 天益堂　通河縣 華新藥房　公主嶺 三合公　海倫 興記藥房　綏化縣 春和堂　小城子 同興立　肇東 天興棧　扶餘縣 同盛長　奉天 震泰報館　扶餘縣 天增堂　長春 泰和祥　明水縣 廣增和　三岔河 同慶和　張家灣 文升藥店　偉沙河 德增和　華川縣 德興永　海拉爾 洪順堂

呼蘭河 中興藥房　金州 志義成　阿城 世昌永　扶餘縣 慶昌福　長春 天保堂　安達站 吉盛隆　義縣 同昌魁　江省 義信成　帽山 福源合　一面坡 育成信　拜泉縣 魁昇東　呼蘭河 永茂盛　北鎮縣 毓順永　江省泰華西藥房　長春 德和義　肇州縣 世育堂　大黑河 永順彩　依蘭縣 德盛長　茂興棧 華新藥房　烏□河 和發玕　一面坡 德和興

慶城 魁發東　甜草崗 泰和永　奉天鼓樓南 歐美藥房　奉天小南門裡 大吉祥　四平街 源盛東　雙城 華昌藥房　綏化縣 仁和公　江省三道鎮 廣和盛　同賓縣 振升恒　新民縣 德盛東　哈拉爾 華英藥房　吉林泰 華西藥商　大五井子 世興源　張家灣 華西藥房　五常縣 同義成　拜泉 福盛東　奉天 永年西　依蘭縣 和發順　牛莊 益和德

無處購買將款匯哈 哈爾濱道外正陽十四道街眞正
老福春堂總發行店
外埠購買不加郵費不通匯費郵票代價

硫化染料、硫化曹達、
工業药品、各種販賣
奉天大西關
三井洋行
中電話二一五五號 二一二番
日電話五五〇番

東三省官銀總號廣告

本銀號資本總額奉大洋二千萬元來省重要地點及京津申各地設均有分號及通匯機關專辦匯兌押匯抵押放欵貼現放欵保證放欵以及收受定期活期各種存欵并設有倉庫以備堆存押欵貨物利息匯水無不公允辦事手續異常敏捷凡蒙惠顧無任歡迎茲將總分號營業要目列載於後

●甲匯兌 本大洋匯兌券免費通匯地點

▲奉天▲東豐▲通遼▲通化▲興京▲綏中▲柳河▲寬甸▲洮南▲彰武▲新立屯▲新民▲法庫▲興城▲蓋平▲遼源▲全王嶺▲山城鎮▲開原驛▲范家屯▲北鎮▲盤山▲西安▲海龍▲本溪▲台安▲鳳城▲錦西▲西豐▲海城▲臨江▲錦南▲岫岩▲遼陽▲黑山▲錦縣▲義縣▲莊河▲八面城▲康平▲安東▲鐵嶺▲營口▲四平街▲郭家店▲桓仁▲昌圖▲遼中▲復縣▲撫順▲吉林▲長春▲延吉▲哈爾濱道裡▲哈爾濱道外▲寧安▲下九台▲黑龍江▲安達站▲綏化▲開通▲雙山▲一面坡▲呼蘭▲開原城內▲雙城▲昌黎縣▲留守營

○上列地點如係匯票概免收費至於電匯手續不同匯水電買臨時商定免費匯欵與收公濟平市錢號銅元票如交他行發行之匯兌券每元加匯一元

本哈爾濱現大洋券免費通匯地點 ○奉天▲吉林▲長春▲哈爾濱道裡▲哈爾濱道外▲延吉▲寧安▲黑龍江▲黑河▲下九台▲海拉爾▲安達站▲綏化▲呼蘭

○本哈爾濱現大活券並得在下列各處匯兌京津申銀洋欵項其匯水行市臨時商定

乙、押滙辦理押匯各地點 奉天▲營口▲開原▲錦縣▲安東▲鐵嶺▲四平街▲海城▲遼陽▲新民▲通遼▲遼源▲公主嶺▲范家屯▲大連▲吉林▲長春▲哈爾濱道裡▲道外▲黑河▲天津▲上海▲八面城

丙、各種放欵總分號均可商作放欵 奉天▲營口▲開原驛▲公主嶺▲四平街▲鐵嶺▲新民▲海城▲遼源▲遼陽▲通遼▲錦縣▲安東▲范家屯▲吉林▲長春▲延吉

丁、各種存欵收受定存各地點 哈爾濱道裡、道外▲黑河▲黑龍江▲海拉爾▲安達站

戊、倉庫設回倉庫各地點 奉天▲營口▲公主嶺▲海城▲長春▲哈爾濱

各大絲房鐘表舖均有代售

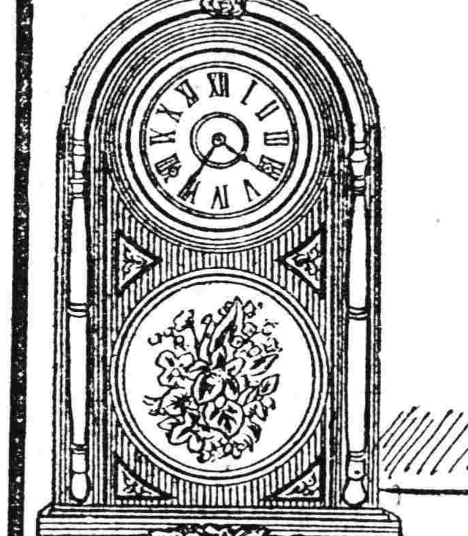

愛知時辰鐘

本號精工監製各欵時辰鐘發客貨美價廉又已不脛而走近日更加改良益求盡善堅牢且與別不同曾蒙世界大博覽會頒給名譽賞牌以故各國暢銷定購者衆惟欵式太多不勝枚舉倘富商巨賈有意垂青或指定欵式或另造欵式均可照辦不誤本社專用上商標爲記別家不得冒做貴家光顧仰祈辨眞貨色爲禱

東三省總代理 西川商店 大連市紀伊町二十番地

奉天德慶增藥店

本號向在奉大小北關百有餘載批發各種藥材以及飲片丸散膏丹一應俱全久爲中外所贊美茲爲便利顧主起見特由工業區二馬路南胡同新平康街設立分號一處凡批發零售各種藥材概與老號同一不二精益求精以希推廣並聘到官取醫士王峻芝在敝分號應症妙手回春尤爲各界所嘉許並兼採運安徽浙杭各種名山茗茶如毛峰壽眉龍井白毫及加花香片等等莫不物美價廉有口皆碑務希各界抱病諸君無論陳疾新憂一經醫藥均可立起沉疴凡有陸羽愛茗諸君採購嘗試更如芻豢之悅口倘邀光臨無任歡迎恐未週知特此聲明

中國電話二百九十二號本主人啓

大連開 周水子 金州 普蘭店 瓦房店 熊岳城 大石橋 海城 湯崗子 鞍山 遼陽 蘇家屯 奉天到 奉天開 鐵嶺 開原 昌圖 四平街 公主嶺 長春到
長春開 公主嶺 四平街 昌圖 開原 鐵嶺 奉天到 奉天開 蘇家屯 遼陽 鞍山 湯崗子 海城 大石橋 熊岳城 瓦房店 普蘭店 金州 周水子 大連到